20 anni ABITARE A

www.abitarearoma.net

direttore Vincenzo Luciani

Mensile - Anno XX - N. 11 Novembre 2006 - Carta ecologica - ~~€ 0,26~~ - Copia Gratuita
Rec. postale: via Lepetit 213/1-00155 Roma Tel . 06.2253179 -E-mail: info@abitarearoma.net
Ogni mese a casa tua con abbonamento di € **13** sul c/c/p 34330001 - Cofine srl via Vicenza, 32 - 00185 RM
Poste Italiane SpA - Spedizione in abbonamento postale 70% DCB - Roma

IL GIORNALE DI ROMA EST

TERMOIDRAULICA LAURI Srl
TERMICA
IDRAULICA
RUBINETTERIA
Pavimenti Rivestimenti
MOBILI BAGNO
Viale delle Gardenie 37
T. 06/2410516 Fax 06/24305091
Expo: v.le delle Gardenie 2
Tel. 06.2418791

L'8 dicembre di corsa al Parco

Con la 10 km e il Trofeo per le scuole

La XVII «Corri per il Parco» si svolgerà, come da tradizione, venerdì 8 dicembre nel parco Alessandrino-Tor Tre Teste.

L'appuntamento è in via Molfetta 30 ang. v. Locorotondo (mercato Quarticciolo) ore 8,30.

Gara podistica non competitiva di 10 km aperta a tutti - Partenza ore 10,15 da v. Molfetta - Iscrizioni: fino alle 9,30 sul luogo di partenza - *Quota iscrizione* 7 euro con pacco gara (Agenda del Parco 2007 e T-shirt) oppure 2,00 senza pacco.

PREMI solo per le Società (coppe e prod. alimentari).

A piedi nel Parco, passeggiata di 3 km, ore 9,30, lungo il Percorso Ambientale con gli operatori del CEA - *Quota iscrizione* 4 euro (Agenda Parco 2007 e T-shirt) e 2,00 euro (senza).

Trofeo Interscolastico riservato alle elementari e medie che dovranno inviare la lista degli iscritti entro il 6 dicembre. - Percorso di 1 km - Partenza ore 9,30 da v. Molfetta - *Quota iscrizione* 4 euro (con Agenda del Parco 2007 e T-shirt) - Premi: coppe e targhe e buoni spesa alle 5 scuole con il maggior numero di iscritti.

Iscrizioni: si effettuano al-fax 06-2286204 o *e-mail* amicidelparco@fastwebnet.it.

Per le società che concorrono ai premi entro le ore 20 del 6 dicembre. Per gli altri fino a mezz'ora prima della gara.

Voto per gli Aggiunti

Dei cittadini stranieri il 10 dicembre

Il 12 ottobre si è tenuta in Campidoglio la conferenza stampa di presentazione della prossima tornata elettorale per l'elezione dei consiglieri aggiunti di Roma, il prossimo 10 dicembre.

Saranno chiamati alle urne circa 160 mila extracomunitari per eleggere i consiglieri aggiunti: quattro in Consiglio Comunale e 19 nei Consigli dei Municipi. In base allo Statuto del Comune, i consiglieri aggiunti hanno funzioni consultive ma possono proporre delibere, ordini del giorno e mozioni.

I primi trenta non eletti andranno a costituire la Consulta Cittadina delle Comunità Straniere. I 130 mila residenti, rispetto alla scorsa volta, riceveranno il certificato elettorale a casa.

Per i non residenti, che invece dovevano continuare a registrarsi entro il 26 ottobre, l'ufficio Elettorale di via dei Cerchi e i Municipi sono rimasti aperti anche sabato 21 e domenica 22 ottobre.

L'albo dei mediatori culturali

Il Comune ha istituito il primo Registro pubblico dei mediatori culturali, figure fondamentali nella costituzione di un rapporto di intesa e collaborazione tra gli immigrati stranieri di Roma e gli uffici pubblici e privati. Potranno iscriversi all'albo tutti i cittadini stranieri in possesso di specifiche competenze e professionalità.

Dal 2 gennaio 2007 i candidati alla carica di mediatore potranno presentare domanda per l'iscrizione all'albo. I moduli si troveranno nell'ufficio di viale Manzoni 16 (Assessorato servizi sociali). Info: tel. 060606.

DAI MUNICIPI

Corso di orticoltura nel carcere di Rebibbia **pag. 2**

Il bilancio preventivo del 2007 del VI Municipio **pag. 3**

Il presidente Mastrantonio fa il punto con la Giunta **pag. 6**

Ponte di Nona: urge aiuto la situazione è drammatica **pag. 7**

NO dei cittadini ad altro cemento **pag. 10**

Ogni cittadino del Lazio ha un debito di 1.576 euro **pag. 16**

Prima vittoria di Chiara **pag. 12**

Ciò che non trovi in questo numero lo puoi leggere su **www.abitarearoma.net**. *Aggiornamenti continui. Servizio gratuito di newsletter*

RICARICA CARTUCCE
TONER INKJET
COMPUTER e STAMPANTI
da € 90,00 + Iva
ASSISTENZA
VIA GARDENIA 06
TOR TRE TESTE
06 22771357

aic la qualità dell'abitare

La casa, i servizi, la qualità dell'abitare: tre importanti vantaggi per i soci Aic

Da più di **40** anni Aic è **garanzia casa**: **5.487** soci hanno avuto assegnato un appartamento; **405** sono gli alloggi in costruzione e **822** quelli in programma.

Ma Aic vuol dire anche una **rete di servizi** per la soluzione dei problemi dei soci ed una ricerca della migliore **qualità di abitazioni e quartieri**.

Tutti i programmi casa su **www.gruppoaic.it**

AIC è presente su TELEVIDEO RAI 3 pag.427-428-429

aic CONSORZIO COOPERATIVE DI ABITAZIONE ASSOCIAZIONE ITALIANA CASA
UFFICI: via M. Ruini, 3 Tel. 06.439821 r.a. - Fax 43982229 - Sez. Soci Pisana: v. degli Antamoro, 57 Tel. 66160987
Aderente alla Lega Nazionale delle Cooperative e Mutue

Una bella domenica ecologica il 29 ottobre nel parco Meda

Si è svolta nel parco Filippo Meda la domenica ecologica del 29 ottobre nel V municipio.

È stata una giornata di festa e di dibattiti sui temi della mobilità sostenibile, dell'agricoltura biologica, del commercio equo e solidale, del riciclo e sull'impatto ambientale provocato dalle grandi opere previste nel V.

La giornata, organizzata da numerose associazioni del territorio, ha avuto anche momenti di gioco, di visite ai siti archeologici. Ed a conclusione un succulento pranzo consumato in grande allegria.

Corso di orticoltura a Rebibbia

Vi parteciperanno venticinque giovani detenuti

Nel carcere di Rebibbia parte un corso di formazione professionale in orticoltura finanziato dalla Provincia e tenuto dalla Confederazione Italiana Agricoltura (CIA) di Roma, con il patrocinio del Garante Regionale dei diritti dei detenuti Angiolo Marroni.

L'obiettivo è quello di fornire un'adeguata formazione professionale per creare, nel medio termine, figure professionali specializzate in campo agricolo e cooperative sociali di ex detenuti in grado di competere con professionalità e profitto nel settore.

"Siamo stati i promotori dell'intervento della CIA a Rebibbia - ha detto Marroni - ed oggi siamo particolarmente soddisfatti per l'avvio di questo corso. Si tratta infatti di un atto concreto in favore di venticinque giovani detenuti, cui sarà fornita una formazione professionale da spendere poi con profitto in un settore come quello agricolo in cui c'è sempre bisogno di personale specializzato".

Il corso si articolerà in centocinquanta ore che saranno distribuite nei mesi fino a marzo, con due lezioni settimanali di teoria e di pratica.

Roberta Diglio

Per i bambini del Paraguay

Fino al 19 novembre a Il Mondo dell'Arte

Si concluderà il 19 novembre (ore 9-20) la mostra di solidarietà con i bambini del Paraguay, organizzata dall'associazione Onlus "Mango" con esposizione di oggettistica tipica presso la Galleria "Il Mondo dell'Arte" di Colli Aniene in viale P. Togliatti 1632.

All'inaugurazione, avvenuta sabato 11, sono intervenuti personaggi dello spettacolo e dello sport e personale dell'Ambasciata del Paraguay.

L'Associazione, che prende il nome dal frutto del mango, nel Paraguay fonte di sostentamento, è nata dalle esperienze personali vissute dai fondatori in quel lontano paese. È stata costituita nel giugno 2005 da Stefania Querini e Marisa Ciriello (presidente e vice) e da Anna Cervelli e Antonella Delle Fave ed ha sede in via Carnacchio 50.

Il suo scopo principale è l'adozione a distanza di bambini per consentire la frequenza scolastica ed il sostentamento economico e delle spese mediche.

Ricordiamo che le donazioni per l'adozione a distanza, essendo a favore di associazioni Onlus, sono detraibili dalla dichiarazione dei redditi.

V. P.

È in distribuzione *La Guida* 2007 - Roma Tiburtina

È in distribuzione *La Guida 2007* (19ª edizione), un annuario di informazioni, curato dalla Sogester, di tutte le attività commerciali, ricreative e sociali del V municipio, corredata da una carta territoriale. Oltre 60 mila copie saranno diffuse tra le famiglie e le attività del territorio.

L'editore della pubblicazione Luigi Polito annuncia che è già in preparazione "La Guida 2008" che segnerà il 20° anniversario.

Il presidente del V municipio, Ivano Caradonna ha dichiarato: "La Guida accompagna la vita dei cittadini del Municipio dal lontano 1989. A tutti è capitato di sfogliarla per trovare qualche numero utile o più semplicemente per conoscere meglio il nostro territorio. Le attività di elevata qualità operativa e organizzativa della Sogester sono diventate non solo un simbolo per il territorio ma anche una fonte di valorizzazione dello stesso. La Guida, quindi è una vera risorsa per questo Municipio tanto che quando si parla di Sogester si parla anche di V: due realtà in una, molto differenti tra loro, ma inscindibili".

Vincenzo Pasetti

Pietralata: riapre "Spazio lettura" per bambini e genitori

Riaprirà dal 21 novembre "Spazio lettura" una biblioteca dedicata al mondo dei bambini. Le attività si svolgeanno presso la scuola dell'infanzia "Boschetti-Alberti" in piazza Sacco 14, nel quartiere Pietralata (zona Monti del Pecoraro), tel. 06-4502845. L'ingresso ed i servizi all'interno sono gratuiti.

Spazio Lettura si rivolge principalmente ai bambini fino a sei anni, accompagnati da un adulto, che avranno la possibilità di farsi leggere una storia, ma anche ai genitori stessi che potranno usufruire del prestito dei libri per affrontare le tematiche inerenti il rapporto con i figli. Il servizio è rivolto anche ai nidi e alle scuole dell'infanzia per approfondire, attraverso studi su libri di settore, le tematiche del loro progetto educativo.

La biblioteca offre l'opportunità al genitore di dedicare un tempo di attenzione al bambino e alla relazione con lui; la lettura ai piccoli crea una complicità speciale, coinvolgendo padre (o madre) e figlio nella condivisione di emozioni (ci si rattrista e si ride insieme in base a quello che si scopre leggendo).

ABITARE A
Anno XX - N. 11 Novembre 2006

Sede: via dei Noci 74 00172 Roma
Redazione: via Lepetit 213/1
Tel. 06.2253179 Fax 06.2286204
E-mail info@abitarearoma.net
www.abitarearoma.net
Direttore Responsabile Vincenzo Luciani
Editore: Cofine srl - via Vicenza 32 00185 Roma
Stampa: Edicomprint via Carciano 51 - 00131 Roma
Registr.: Trib. Roma 318 -29/5/87
Chiuso in redazione il 14-11-06

Hai brevettato o ideato qualcosa di innovativo e non sai come realizzarlo e proporlo nei circuiti commerciali?
XEWER NOW
realizza prototipi offrendo la migliore visibilità commerciale.
XEWER NOW ***dall'idea innovativa al prodotto finito***
Per aziende, privati, università, enti
800.090.236 Informazioni 335.6110740 www.xewer.de

Ecco in sintesi il bilancio 2007

Dal presidente del Consiglio del VI municipio riceviamo e volentieri pubblichiamo

Privilegiati i servizi, lo sport, cultura e scuole

Si è concluso l'iter che ha portato all'approvazione del bilancio di previsione del Municipio Roma 6 per l'anno 2007. Dopo una faticosa seduta durata ben 18 ore e conclusasi alle 5 di mattina del 30 settembre scorso, il Consiglio ha, infatti, approvato la proposta della maggioranza, capitanata dal presidente Teodoro Giannini.

La predisposizione della proposta di bilancio della maggioranza non è stata un compito facile a causa di una situazione di oggettiva ristrettezza finanziaria lasciata in eredità dopo un quinquennio in cui le finanze del Paese sono state vittima della "finanza creativa" e alla quale però il Comune di Roma ha, fortunatamente, sempre risposto con l'arma dell'innovazione e della dinamicità, della coesione sociale e della trasparenza.

Con le stesse armi il governo del Municipio Roma 6 ha risposto in questa occasione, puntando innanzitutto sulla centralità dei servizi alla persona in coerenza con quella che è stata la politica degli anni precedenti, durante i quali il Municipio ha assunto il ruolo di capofila nel panorama cittadino per la capacità di programmare e realizzare un'ampia rete di servizi in grado di contribuire al superamento dell'esclusione e del disagio. Questo processo di continuo allineamento dei servizi con le necessità è un'opera che continua quotidianamente e la proposta approvata consentirà di mantenere il livello dei servizi agli standard cui i cittadini del Municipio Roma 6 sono abituati.

Un capitolo sul quale la maggioranza di centro sinistra ha voluto segnare un'innovazione rispetto al passato è quello della cultura e dello sport dove è stato proposto un cospicuo aumento dei finanziamenti. Una scelta basata sulla volontà di dare respiro alla vivace rete culturale e sportiva che anima il territorio, quasi sempre con spirito volontaristico e spesso con difficoltà logistiche ed amministrative.

C'è poi il capitolo della scuola su cui il Municipio intende garantire una sempre più efficace azione di messa in sicurezza degli edifici, percorso peraltro già in stato di notevole avanzamento.

Particolare attenzione è stata infine dedicata al coinvolgimento dei cittadini alle attività del Municipio con l'individuazione di finanziamenti volti a migliorare la comunicazione verso la popolazione ed a permettere una maggiore partecipazione della gente alle scelte di governo.

Una proposta quindi seria e responsabile con cui il Presidente Giannini, fortemente sostenuto dalla sua maggioranza, individua delle priorità, dando così corpo al documento di indirizzo politico e programmatico pubblicato nello scorso luglio.

Una proposta che non consentirà di rispondere in un solo anno a tutte le esigenze del territorio, ma che, avendo come orizzonte verso cui dirigere il proprio sguardo l'intera legislatura, è frutto di una programmazione a lungo raggio che vedrà la maggioranza di centro sinistra proseguire nella trasformazione dei nostri quartieri e nel miglioramento della qualità di vita dei cittadini.

Gianluca Santilli

Matrimoni a Villa De Sanctis

La Casa comunale nei locali in ristrutturazione

Sarà il futuro Ufficio Cultura all'interno di Villa De Sanctis, ora in ristrutturazione, ad ospitare la Casa Comunale nel territorio del VI municipio.

Accogliendo, infatti, l'invito del Comune a recepire quanto disposto sul decentramento in tema di anagrafe il Consiglio Municipale il 17 ottobre ha approvato all'unanimità (accolta con applausi sia dai banchi dell'opposizione che della maggioranza) una mozione che impegna il presidente Teodoro Giannini, la Giunta e il Direttore a dotare il VI della Casa Comunale.

La mozione originale, presentata dai Consiglieri Gianluca Santilli, Angelo Callocchia e Giancarlo Loretucci, è stata leggermente modificata accogliendo la richiesta dell'opposizione di individuarne con precisione la sede.

La decisione viene incontro alle richieste di matrimonio civile provenienti dal territorio (più di 600 nel 2006) e vuole snellire le lunghe liste d'attesa. Non comporterà oneri aggiuntivi per il Municipio, se non quelli relativi all'arredamento per rendere fruibile la sala.

Isabella Perugini

Migliorare la viabilità

È, per Legambiente, l'obiettivo centrale del VI

Qualità, innovazione e partecipazione, così Legambiente guarda al futuro del VI municipio e lo ha concretizzato in un documento programmatico consegnato al presidente Giannini e alla Giunta.

Nel documento, redatto dal locale Circolo Città Futura, si chiede di avere più coraggio nel fare delle scelte; di incentivare lo sviluppo della mobilità su ferro; di dare spazio alla questione dei rifiuti con maggior attenzione al tema della raccolta differenziata. Il tutto dovrà essere incardinato e realizzato con la partecipazione dei cittadini.

Migliorare la mobilità attraverso la realizzazione del Piano Trasporto Urbano; introdurre più domeniche ecologiche per combattere traffico ed inquinamento atmosferico e acustico; potenziare il trasporto pubblico, sono alcune delle priorità a cui il Circolo di Legambiente dà rilievo.

Viene auspicata l'apertura in tempi brevi dei cantieri per la fermata Pigneto FM1, ma soprattutto si richiede di accelerare la chiusura dei lavori sulla FM2 con realizzazione delle fermate Stazione Prenestina e Serenissima.

Inoltre si attende la verifica di fattibilità di un'apertura della Stazione Casilina verso la Certosa, via Filerete-Tor Pignattara.

Nel documento si chiede anche alla nuova Giunta di essere pungolo per la riqualificazione del "tramvetto della Casilina", oggi un vero e proprio treno urbano, trasformandolo in linea tramviaria moderna ed efficiente spostando il capolinea alla StazioneTermini.

Fabiana Franco

Altre notizie a pag. 11

STUDIO PSICOLOGICO
Dott.ssa Cristina Montella
PSICOLOGA-PSICOTERAPEUTA

- **Consulenze e sostegno psicologico** (singolo, coppia, famiglie)
- **Psicoterapia** (adulti, minori, coppie, famiglie)
- **Aumento della capacità comunicativa** per risolvere tensioni e conflitti interpersonali

VIA DEI CICLAMINI 85
Informazioni e appuntamenti
347/3798060

Le lettere al giornale vanno inviate a

ABITARE A
v. Lepetit 213/1
00155 Roma

info@abitarearoma.net

IL GELSO di G. Migliore
ALIMENTI BIOLOGICI e VEGETARIANI
COSMETICA E PROFUMERIA NATURALE
INTEGRATORI ALIMENTARI E SPORTIVI
Pane fresco senza lievito su ordinazione
ViviBene
Via dei Gelsi 24 d/e - Tel. 0621800596
SCONTO 5% su PROFUMERIA e COSMETICA

"Salvalarte" a Villa Gordiani

Il 15 ottobre con Città Futura di Legambiente

Alta la partecipazione dei cittadini a "Salvalarte" la mattinata del 15 ottobre nel parco di Villa dei Gordiani, organizzata dal Circolo Città Futura di Legambiente.

Più di 100 persone tra adulti e bambini sono state coinvolte dai volontari del Circolo in diverse attività finalizzate alla scoperta delle ricchezze storiche e artistiche dell'area.

Una visita guidata all'interno della villa storica dei Gordiani, laboratori allestiti per i più piccoli ai quali è stata data la possibilità di trasformarsi in "piccoli archeologi", una caccia al tesoro e altri giochi hanno movimentato l'intera mattinata dedicata alla cultura, all'arte ma anche al divertimento.

Non è stata trascurata la poesia che ha avuto un suo momento con letture di alcune composizioni poetiche.

L'evento è stato inoltre un'occasione per raccogliere firme per chiedere il restauro del Mausoleo e della Villa dei Gordiani che necessitano di urgenti interventi di consolidamento delle strutture.

"Scopo dell'iniziativa è quello di far conoscere ai cittadini le bellezze storico-artistiche del Municipio Roma 6" – ha dichiarato Valeria Chiocchio, vice-presidente del Circolo –Troppo spesso accade infatti che alcuni monumenti, quali il Mausoleo e i resti della villa dei Gordiani, vengano ignorati a vantaggio di più celebri testimonianze situate nelle zone centrali della città. Contemporaneamente chiediamo alle istituzioni di non trascurare queste realtà ingiustamente poco note, creando le condizioni affinché vengano correttamente conservate, tutelate e rese maggiormente fruibili dalla cittadinanza".

Fabiana Franco

Cinema: il migliore dei mondi

Fino al 14 gennaio la mostra di Sandro Becchetti

"Il Cinema: il migliore dei mondi possibili", (richiamo filosofico a Leibnitz) è il titolo della mostra del fotografo romano Sandro Becchetti, dal 29 ottobre al 14 gennaio 2007 a "Cinecittàdue Arte Contemporanea", nel centro commerciale.

L'ingresso della mostra è libero e l'orario di visita è dal lunedì alla domenica dalle ore 11 alle 19 e 30.

Bertolucci, Fellini, Hitchcock, Pasolini, Polanski, Rossellini, Truffaut, Wider, Zeffirelli, Dustin Hoffman, Claudia Cardinale, Anita Ekberg, Andy Warhol sono alcuni dei soggetti delle circa 80 fotografie esposte nella sala.

Rigorosamente in bianco e nero, scattate alla fine degli anni '60 e all'inizio degli anni '70, sono quasi tutti dei primi piani che immortalano i grandi del cinema, ma anche persone, meno note, perché per Becchetti "non c'è gerarchia tra grandi e minori, autori straordinari e altri quasi dimenticati: è tutta gente che ha fatto il cinema".

Becchetti, è nato a Roma nel 1935, ed è stato a lungo collaboratore del "Messaggero" e altri quotidiani e agenzie di stampa.

Francesca Carè

Le "golosità" natalizie di Gaby

Dal 2 dicembre allo Shopping Center Tuscolano

Dal 2 dicembre al 5 gennaio 2007 Gabriella Bartolocci, in arte "Gaby" esporrà le sue golose creazioni in finto cioccolato, tutte in tema natalizio, allo Shopping Center Tuscolano (via Tuscolana 950, alla fermata di Numidio Quadrato, cell. 339.7448876).

L'inaugurazione di "Choco-Christmas", questo il nome della mostra, sarà il 2 dicembre dalle ore 16 alle 20. Negli altri giorni l'orario sarà dalle 9 alle 20.

Il 5 gennaio a tutti i bambini presenti verranno regalati "biscotti".

Dopo il successo di "Chocoart" del maggio scorso (*vedi Abitare A n. 6/2006*) ecco Gaby impegnata in questa seconda manifestazione, a cui auguriamo tanto successo.

Gli incontri di Periferie

I prossimi appuntamenti dell'ass. Periferie presso la biblioteca G. Rodari, in via Olcese 28, con inizio alle ore 17 sono: il 30 novembre con la presentazione a cura di Achille Serrao del libro *Poeti in romagnolo del Novecento* (Ed. Cofine 2006) di Pietro Civitareale che sarà presente all'incontro; il 14 dicembre Cosma Siani presenterà il libro *La befana e er battiscopa* di Pier Mattia Tommasino che leggerà testi tratti dal libro.

Associazione Culturale ARS LUDICA
per il tuo benessere
CORSI DI YOGA
Tecniche di rilassamento
DANZA ORIENTALE
divertiti con i
CORSI DI BALLO
di gruppo e di coppia
DANZA MODERNA
JAZZ - FUNKY
BALLO PER BAMBINI
CORSI DI INGLESE
per adulti e bambini
13° anno
di attività
Sono aperte le
ISCRIZIONI
per l'anno 2006-07
settore artistico
LABORATORIO TEATRALE
CREAZIONE GIOIELLI
in cristallo
Mercatini di Natale
26 novembre Isola Pigneto
10 novembre Parco Grandi
17 dicembre Isola Pigneto
... ed ancora
VISITE GUIDATE
GITE e VIAGGI
BIGLIETTI teatrali
scontati
Per saperne di più
www.arsludica.it
www.abitarearoma.net/arsludica.htm
e-mail info@arsludica.it
ARS LUDICA dal martedì al venerdì ore 17-20
presso scuola Boccaleone via Penazzato 72 - 06.25204186
INFOLINE: 333/1714300 - 06.2155194

ENOTECA
VINI DI QUALITA'
confezionati e sfusi
CONSEGNE A DOMICILIO DI:
• Acque minerali in vetro
• Bevande • Prodotti alimentari
VIA ROBERTO LEPETIT, 5
TEL. 06 22 84 082

PARRUCCHIERE uomo-donna
Ricostruzione della materia capillare
Talassoterapia per la caduta dei capelli
Acconciature e trucco da sposa
Manicure
Ricostruzione unghie
SI RICEVE PER APPUNTAMENTO
Via dei Berio, 92 Cell. 3391401184 - 3398900689
di Simona e Sabrina

Periferie festeggia il decennale

Il 26 ottobre alla biblioteca Gianni Rodari

Quella del 26 ottobre, svoltasi nella Biblioteca Gianni Rodari in via Olcese 28, è stata una Festa per i primi dieci anni della rivista Periferie in linea con lo stile della sobria veste grafica del periodico e del contenuto poetico di spessore che da sempre hanno contrassegnato la sua identità.

Il caloroso saluto della direttrice della biblioteca Piera Costantino ha aperto la Festa.

Letture di testi poetici di Bruno Cimino, Laura Rainieri, Giovanna Giovannini, Pier Mattia Tommasino, Alga Fratini, Daniela Moreschini, Roberto Blasi, Giuseppe Massara, Angelo Fàvaro, Beppe Iannuzzo, di Vincenzo Luciani e Achille Serrao; canti della tradizione popolare romana e napoletana del Coro "Accordi e Note" diretto dal M° Paula Gallardo ed un brindisi sono stati i momenti che hanno contraddistinto il festoso appuntamento.

Tutti soddisfatti i numerosi partecipanti dell'iniziativa che è stata introdotta da una sintetica cronistoria dei 10 anni della rivista, dalla sua nascita in via Lepetit 213, (fondatori Vincenzo Luciani e Bruno Cimino) dove un gruppo di poeti "periferici" dà vita al trimestrale diretto in modo privilegiato, fin dall'atto di nascita, ai poeti estranei ai circuiti letterari ufficiali, quelli dialettali, quelli appartenenti alle minoranze d'Italia e del Mondo. Proseguendo nel racconto Vincenzo Luciani ha ricordato via dei Noci 74, che fu il secondo punto di ritrovo dei poeti di periferie, al quale si aggiunse Achille Serrao che nel 1999 assunse la direzione della rivista facendogli compiere un ulteriore, deciso salto di qualità.

Luciani ha poi ricordato la costituzione nel 2002, insieme con Serrao, del Centro di documentazione della poesia dialettale intitolata al compianto poeta del gruppo di "Periferie" Vincenzo Scarpellino, grazie anche all'ospitalità offerta dalla Biblioteca Rodari. Infine ha ringraziato i principali artefici della rivista (da Rosa Valle, finanziatore, suo malgrado, della pubblicazione, da uno sponsor singolare e benemerito delle attività poetiche di "Periferie", il Consorzio Aic, alla segretaria di redazione Maria Teresa D'Orazio, a tutta la redazione), la biblioteca Gianni Rodari per la sua estrema e mai negata disponibilità nei confronti di Periferie e della poesia e naturalmente al direttore Achille Serrao cui ha augurato insieme alla rivista una lunghissima e felice vita.

L'intervento del direttore Achille Serrao ha dato atto della tenacia con cui è stata garantita la pubblicazione della rivista, cosa tutt'altro che scontata e del contributo dato dalla stessa alla riemersione d'interesse verso la "cenerentola delle arti" la poesia e in particolare quella dialettale. Ha a sua volta ringraziato l'editore per il coraggio e la determinazione e tutta la redazione della quale fin dall'inizio ha fatto parte il prof. Rino Caputo dell'Università di Tor Vergata, (presente alla festa), e che ha garantito un fecondo rapporto con l'Università, Cosma Siani, per la lucidità dei suoi interventi critici e Sergio D'Amaro ed i più giovani Roberto Mosena e Gabriele Scalessa. Un ringraziamento infine anche al Coro Accordi e Note, reduce dalla tournée, il sabato e la domenica precedenti, a Barcellona.

E. L.

Gli abiti da sogno de La Sposa di Maria Pia

Nell'ambito della VI edizione di Fiori d'Arancio, l'11 e 12 novembre i partecipanti alle sfilate della collezione 2007 de La Sposa di Maria Pia, hanno vissuto un momento davvero magico.

Sull'onda musicale del grande violinista Alessandro Maietta, che ha suonato mirabilmente e dal vivo, la sfilata ha messo in mostra la nuova collezione di abiti da sposa e da cerimonia, creati da Maria Pia, dai volumi contenuti, dalle linee scivolate in crêpe satin e sirene in croccante taffetà, a sottolineare una linea di grande eleganza e sensualità.

Il lieve fruscio degli abiti si è fuso con le volute musicali di Alessandro Maietta che ha aperto l'evento con la Czarda e concluso lo stesso con la Danza ungherese.

Gli applausi hanno reso manifesta l'approvazione dei numerosi e qualificati estimatori di Maria Pia che ogni anno sa rinnovarsi ed offrire nuove suggestioni per gli abiti di un giorno destinato a rimanere comunque indimenticabile.

Naturalmente chi non ha potuto assistere alle sfilate, potrà recarsi presso la sede di p.le delle Gardenie 20 (tel. 06-2414819) e prendere visione delle novità anche per abiti da cerimonia maschili.

Gli appuntamenti di Ars Ludica

L'ass. Ars Ludica informa che stanno per iniziare i corsi di laboratorio teatrale per i bambini e di dizione e recitazione per adulti.

Date le numerose richieste è stato istituito un corso Yoga il mercoledì pomeriggio dalle 15 in poi. Sono ancora disponibili posti.

Aperte le iscrizioni ai corsi di preparazione per il concorso di abilitazione per l'attività di guida turistica. I docenti sono laureati e guide patentate dalla Provincia di Roma. L'inglese è impartito da insegnanti madre lingua e la legislazione turistica da avvocati professionisti. Info: 339/6651217.

Nuovi corsi di *lingua inglese* con insegnante di madre lingua: per bambini dai 7 anni in poi, per ragazzi dalla 3ª media in poi, per adulti e lezioni private singole.

Gite e week end: l'8-9-10 dicembre tour a Candelara (PS) e alla cittadella e rocca di Gradara; domenica 17/12 gita per single "fori porta" e serata danzante; dal 30/12 al 4/1/07: Parigi (in bus).

Visite guidate: 25/11 i sotterranei della Basilica di S. Cecilia; 26/11 Mostra di Paul Klee; 3/12 Mostra di Matisse e Bonnard; 17/12 Insula del Rione Trevi.

20 anni nell'Agenda 2007

L'Agenda 2007 ripercorre i 20 anni di storia del Parco Alessandrino-Tor Tre Teste e dei quartieri limitrofi, attraverso i titoli degli articoli di *Abitare A*, che compie anch'esso venti anni di attività.

Nelle 48 pagine, tutte a colori, oltre al calendario-diario dei singoli mesi, sono riportati ritagli del giornale e fotografie che illustrano il susseguirsi di fatti e momenti importanti del territorio.

Agenda del Parco 2007, Ed. Cofine, € 3,00. Info: 06.2253179.

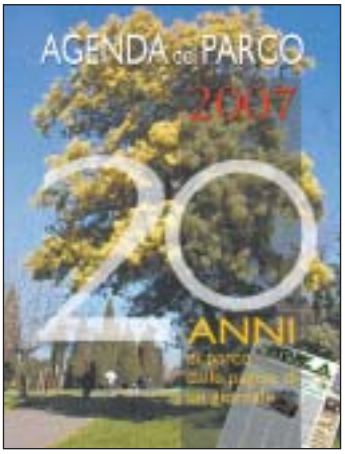

PORCELLANA & CERAMICA
dal 1978
Laboratorio di pittura e modellazione
di Paola Cenciarelli
Via dei Frassini 126b - Tel-Fax 06.23238387
cell. 333.7627038
◆ Mostra permanente di porcellane e ceramiche dipinte a mano
◆ Bomboniere ◆ Pezzi Unici
◆ Vendita porcellane, ceramiche bianche e biscotto
◆ Forni e materiali per ceramisti
◆ Cotture conto terzi
◆ CORSI di:
- PITTURA SU PORCELLANA
Tecnica scandinava, americana, trompe-l'oeil, mosaico, ritratto su porcellana, chiaro-scuro su oro zecchino, finto affresco
- MODELLAZIONE artistica delle argille
- DECORAZIONE SU CERAMICA
- DISEGNO E PITTURA AD OLIO
- Decoupage su legno - Pittura su seta e su vetro
www.porcellanaeceramica.it
SONO APERTE LE ISCRIZIONI AI NUOVI CORSI

Mastrantonio fa il punto

Dei maggiori problemi del VII insieme alla Giunta

Il 30 ottobre conferenza stampa del presidente del VII Roberto Mastrantonio e dei suoi assessori: Pino Liberotti (Lavori pubblici), Alberto Migliore (Viabilità, Ambiente, Sport), Enrica Rossi (Cultura e Scuola), Gianpiero Cioffredi (Politiche sociali).

Il presidente ha tracciato un bilancio positivo dei primi quattro mesi di questa nuova amministrazione, auspicando il raggiungimento completo di tutti i lavori iniziati nella precedente consiliatura, aggiungendo che nei prossimi mesi si svolgeranno sei sedute aperte del Consiglio municipale direttamente nei quartieri (la prima è stata a La Rustica).

Dopo una sventagliata di domande dei giornalisti presenti queste sono state le principali risposte ai problemi.

Corridoio della mobilità Togliatti – Non c'è un vero e proprio cronoprogramma di realizzazione. Resta l'opposizione del Municipio (che sollecita una discussione in Campidoglio sulla delibera popolare presentata dai comitati di quartiere e dalle associazioni) al progetto del Comune, considerato peggiorativo della situazione attuale.

Prenestina bis – Sono iniziati i lavori preparatori sulla prima tratta collegata all'intervento via dei Meli – viale Alessandrino (i cui lavori saranno conclusi entro giugno 2007), in seguito sarà avviata la Prenestina bis (strada a quattro corsie, parallela alla Prenestina, dal Quarticciolo a via Targetti, via Falck fino a via Longoni, con rotatorie in: via Targetti, via Candiani, via di Tor Tre Teste). Su quest'ultima opera l'assessore Liberotti ha dichiarato di condividere le preoccupazioni e le istanze dei cittadini di Tor Tre Teste che stanno raccogliendo firme su una petizione che si propone di evitare un negativo impatto ambientale sulle abitazioni e sul parco Tor Tre Teste, chiedendo la realizzazione in galleria e non in trincea del primo tratto della Prenestina bis. Liberotti ha auspicato che "il quartiere e il parco non vengano tagliati in due".

Metro C – Entro fine anno saranno terminati i lavori alla rete dei sottoservizi per consentire la successiva apertura dei cantieri.

Area Centro Carni – Ancora non è stato definito cosa fare nella stessa: ci si sta orientando su un uso misto: abitazioni e servizi (forse una struttura espositiva o per lo sport o sede direzionale delle Biblioteche di Roma e verde pubblico attrezzato).

Parco Centocelle – Il presidente Mastrantonio, l'assessore Cioffredi e l'assessore Rossi hanno assicurato che è stato chiesto un piano di trasferimento non solo dei nomadi di Casilino 900 che ospita attualmente 650 unità (il sindaco Veltroni si era impegnato a trasferirlo entro Natale del 2005, *n.d.r.*) ma anche degli sfasciacarrozze, considerati entrambi ostacoli per una fruizione del parco. A questi si è aggiunto in questi ultimi tempi un branco di circa 60 cani randagi che impediscono l'uso del parco ai cittadini. Si sta lavorando con l'assessore Cirinnà per trovare una soluzione al problema entro novembre.

Impianto di atletica di largo Cevasco – I lavori per dotarlo dell'impianto di illuminazione dovrebbero terminare entro l'anno. Il Municipio non è in grado di stabilire una data di inaugurazione dello stesso (l'impianto dipende infatti dal Comune ed è in corso un "bradipesco" scambio di pratiche tra le ripartizioni comunali). Intanto non si è riusciti nemmeno ad affidare l'impianto (incustodito e abbandonato alla mercè di eventuali vandali) in custodia temporanea all'associazione che ha vinto la gara per l'assegnazione.

Decentramento – Alla domanda se è possibile auspicare un coordinamento tra i Presidenti dei Municipi per avere più voce in capitolo rispetto agli organi centrali, Mastrantonio ha auspicato che sia riunita rapidamente la Consulta dei Presidenti e che sia apportata una modifica allo Statuto che renda vincolanti i pareri richiesti ai Municipi.

Comunicazione – l'assessore Enrica Rossi ha promesso che verrà migliorato il sito del Municipio: l'aggiornamento avverrà periodicamente e sull'home page verranno evidenziate le notizie più importanti e si renderà possibile ai cittadini di interagire col sito. Inoltre verrà ripubblicata la carta dei servizi per consentire agli utenti non connessi ad Internet di essere comunque informati.

Fabiana Gangemi

Mercatino natalizio antiprostituzione

Il VII municipio ha autorizzato una manifestazione natalizia, che si terrà dal 10 dicembre 2006 al 10 gennaio 2007 nell'area di piazzale Pino Pascali, dove si potrà vendere: antiquariato, oggettistica, modernariato, modellismo, bambole, giocattoli d'epoca, auto d'epoca-moto-ricambi, collezionismo, articoli militari, fumettistica, artigianato, rigatteria, libri, prodotti del proprio ingegno, prodotti tipici, baratto tra cittadini, numismatica, articoli natalizi.

L'evento si svolgerà dal lunedì al sabato, dall'alba al tramonto.

L'intento è anche quello di riqualificare l'area, poiché i banchi impedirebbero le degradanti attività che persistono nella zona che per l'occasione sarà illuminata con le classiche illuminazioni dei quartieri in festa.

La manifestazione è organizzata dall'associazione Cento Giovani, in collaborazione con l'A.G.S Porta Portese est che hanno chiesto un'autorizzazione decennale per assicurare continuità all'evento ed ottenere una popolarità pari a quella di Piazza Navona.

Fabiana Gangemi

Altre notizie pp. 9 e 14

OTTICA F.POMA
OPTOMETRIA
CONTATTOLOGIA
FOTOGRAFIA
OFFERTE
OCCHIALI DA VISTA
fino al 15 dicembre 2006
PAGHI SOLO LA MONTATURA
(SF. =4.00/–4.00 CIL +2.00/–2.00)
LENTI MULTIFOCALI
due al prezzo di 1
LENTI TRASITION
due al prezzo di 1
OCCHIALI DA SOLE SCONTO 30-40-50%
FOTO DIGITALI 0,09 MINIMO 100 FOTO
00155 Roma - Via Viscogliosi, 34
(Tor Tre Teste) Tel. 06.230 88 02

AUTORIMESSA
FANGIUSTIK PARK 2006
P Orario Giornaliero Mensile
LAVAGGIO A MANO e TAPPEZZERIA
Via Castore Durante, 85
Tel. 06.97273526

Dar Pelato
Franco
acconciature uomo
via dei Gelsi, 85
Tel. 339/3885313

Ponte di Nona: aiuto. Subito

Il C. di quartiere: la situazione è drammatica

Ponte di Nona, domenica 14 ottobre, ore 11. Abbiamo incontrato il presidente del Comitato di Quartiere Massimo Mancuso, il vicepresidente Renzo Piermattei e il consigliere Vittorio Magnante per fare il punto sui tanti problemi che affliggono questo quartiere nato cinque anni fa. Gli abitanti sono circa 12 mila, ma è previsto un rapido aumento.

La lista dei problemi è lunga.

Scottante è la questione delle **strade di collegament**o. Gli abitanti sono costretti quotidianamente a lunghe file, bloccati nel traffico, letteralmente "tagliati fuori" dal resto del territorio municipale e cittadino e "sequestrati in casa". I collegamenti sono affidati a due vie del tutto insufficienti: la Collatina e la Prenestina. Non pochi sono i problemi su queste due consolari, sia per l'esigua larghezza delle corsie, sia per la mancanza di banchine di scolo per cui, in caso di pioggia, la transitabilità è totalmente compromessa (l'episodio più recente è quello del 1° novembre ed a cui si riferisce la foto *N.d.r.)*. Il tutto è aggravato dalla mancanza completa d'illuminazione.

I cittadini chiedono alle istituzioni un allargamento della Collatina e la costruzione di una rotatoria che faccia scorrere più facilmente il traffico in uscita ed entrata nel quartiere.

Il **trasporto pubblico** è affidato ad una sola linea, quella del 314, la cui frequenza è però scarsa in confronto alle esigenze. Gli abitanti chiedono l'istituzione di una linea – navetta, capace di passare per le vie interne del quartiere e metterne in comunicazione le varie zone; sperano inoltre nella realizzazione delle linea ferroviaria metropolitana, FR2, con fermata a Lunghezza,. che potrà sfoltire notevolmente il traffico extraurbano della zona. Purtroppo l'area è però priva di parcheggi.

Le prospettive per il futuro, tra l'altro, non sono niente affatto rassicuranti, poiché è prevista per i prossimi mesi l'apertura del Centro Commerciale di Lunghezza adiacente alla zona di Ponte di Nona e che richiamerà migliaia di cittadini e autoveicoli sulle già congestionate strade limitrofe.

I nostri interlocutori c'informano dell'esistenza di **due strade alternative** e parallele alla via Collatina: via Noale e la Cannonabile della Tav (strada di servizio per gli addetti ai lavori) che però sono di proprietà privata e interdette al traffico cittadino.

L'unica speranza è nella possibilità di creare uno svincolo che consenta l'accesso all'A24 Roma-L'Aquila e nella realizzazione di strade complanari che confluiscano con la Palmiro Togliatti.

Nel quartiere mancano poi importanti e necessari **servizi**: uffici postali, negozi, asili nido. I cittadini quindi sono costretti spesso a prendere l'automobile e sorbirsi lunghe file nel traffico, magari solo per fare la spesa.

A questi si aggiunge il problema della **sicurezza**. Sovente i nomadi (la loro presenza è massiccia) si rendono protagonisti di furti e gravi atti di vandalismo che non risparmiano neppure i locali della chiesa. I furti di cavi elettrici, per recuperare il rame, hanno più volte lasciato al buio la zona e quello di una vasta quantità di attrezzature impedisce la chiusura dei lavori in molti cantieri. Per non parlare poi dei numerosi furti negli appartamenti e nei pochi negozi presenti nella zona.

Ed infine il fenomeno della **prostituzione** che avviene ormai alla luce del giorno, in ambienti frequentati dai cittadini e persino sotto gli occhi dei bambini. La presenza delle forze dell'Ordine non scoraggia affatto il fenomeno.

I cittadini del quartiere sono stanchi della situazione e delle continue e disattese richieste d'intervento da parte delle istituzioni e si augurano che i problemi trovino in fretta una soluzione per restituire dignità e vivibilità al territorio. Anche se alcuni hanno gettato la spugna e messo in vendita gli appartamenti da poco comprati e per molti anni sognati e "sudati" con il lavoro di una vita.

Simona Carbone

Piantato l'albero della "legalità"

Il 24 ottobre nell'Istituto Fosso dell'Osa

Il 24 ottobre, presso l'Istituto Fosso dell'Osa in via Romero a Ponte di Nona nell'VIII municipio, è stato piantato "l'albero della legalità", in ricordo di tutte le vittime della criminalità e della mafia.

All'iniziativa era presente Jean Leonard Touadi, ex professore di origini senegalesi, conduttore televisivo della trasmissione Rai "Un Mondo a Colori" ed oggi Assessore capitolino alle politiche giovanili, che nell'occasione ha incontrato gli oltre 300 studenti dell'Istituto con i quali ha simbolicamente piantato una magnolia, icona di un'idea di legalità che non va perduta mai.

Sono anche intervenuti, tra gli altri, la professoressa Maria Falcone ed il presidente dell'VIII municipio Fabrizio Scorzoni.

L'idea dell'albero della legalità è nata il 16 marzo 2006 quando con decreto ministeriale e su suggerimento dell'allora presidente Ciampi, si istituì la "Giornata della legalità" che avrebbe dovuto unire in un comune progetto tutte le scuole d'Italia con lo scopo di conservare la memoria delle stragi mafiose ed in particolar modo del lavoro compiuto in favore della legalità dal generale Dalla Chiesa e dai magistrati Falcone e Borsellino.

Veronica D'Amico

Per Natale nuovo multiplex a Lunghezza

Una buona notizia per gli amanti del cinema.

Entro Natale sarà aperto il multiplex Vis Pathè a Lunghezza.

La struttura inserita in un megacentro commerciale, raggiungibile dall'autostrada Roma-L'Aquila, è dotata di 12 schermi e 2.500 posti.

L'augurio è che si moltiplichino anche iniziative per migliorare la viabilità nella zona.

Altre notizie a pag. 15

TINTORIA LAVANDERIA A SECCO
di Alessandro Manzo
VIA DEGLI OLIVI 48/B (ANG. V. DEI CASTANI)
Tel. 062311847 - 340/6741007
RITIRO E CONSEGNA a domicilio in tutta Roma (minimo 5 capi)
SPECIALIZZATI IN TAPPETI OFFERTISSIME capi in pelle e renna
LAVORI DI STIRATURA tradizionale e a monoprezzo. Capi a partire da 2 €
SI ESEGUONO LAVORI DI SARTORIA
OFFERTA PROMOZIONALE
Ogni 30 € di spesa 1 capo GRATIS

GIOLIST BAR
BAR - GASTRONOMIA
PIZZA AL TAGLIO
CUCINA CASERECCIA
Prenota dalle 12 alle 15 un tavolo o la consegna a domicilio
Ogni giorno una diversa specialità

Su ordinazione pesce fresco e cene di lavoro
Via Davide Campari 14-16 ✆ 06 22 83 778

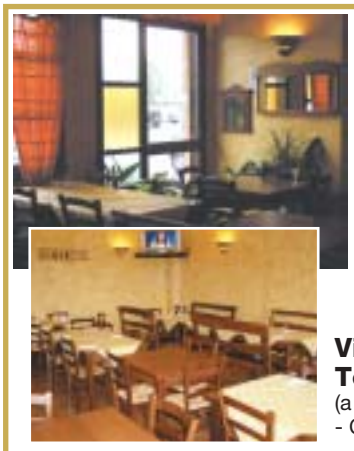

LE MASCHERE

• Ristorante • Pizzeria
• Tavola calda

Via Longoni, 109-111
Tel. 06 22 88 002
(a 50 m dall'Inps e American Hospital - Capolinea bus 112)

• VENDITA ASSISTENZA
• ACCESSORI
• COMPUTER
• RICARICHE TELEFONICHE

MOTOROLA Bluetooth NEC SAMSUNG
NOKIA ALCATEL Sony Ericsson LG

GRANDIOSE OFFERTE NATALIZIE

Via Tovaglieri, 21/23 (Tor Tre Teste) Tel. 06.23248422
Fax 06.45443429 - abc4telefonia@tiscali.it

T Riv. n.58
Tabacchi self service
Sali - Valori bollati
GIOCO DEL LOTTO
Ric. n.6197

Servizi in tabaccheria:
- Fotocopie - Servizio Fax
- PAGAMENTI DI: Bollo auto Canone Rai - Multe - Bollette varie
- ACQUISTI DI: Abbonamenti e biglietti Atac - Ricariche telefoniche - Schede Telecom/Internazionali - Parcometri Ricariche Mediaset e LA7
- GRATTA E VINCI Vinti 70.000 €

Articoli di cartoleria - Gadgets
Articoli per fumatori e non solo...

VIA DELLE PALME 181/183
(ang. v. Pirotta 2/4) TEL-FAX 06 21803343

Le notizie che non hai trovato qui le puoi leggere su
www.abitarearoma.net. Aggiornamenti continui da tutti i quartieri di Roma

NUOVA APERTURA

MONDO CARNI

Tradizioni, antichi sapori, da noi ancora li trovi

Metodi moderni basati sull'esperienza di oltre vent'anni di studio e tecniche di come sezionare le nostre CARNI ITALIANE

LE NOSTRE SPECIALITA' NATALIZIE

ripiene di sapori raffinati per AUGURARVI gioia e prosperità

Capponi nazionali

Abbacchi nazionali

Conigli nazionali

Via Davide Campari 187
Tel. 06.22 75 44 25

Alcuni esempi

TASCHE di VITELLONE e POLLI - CONIGLI - FARAONE - ANATRE CAPPONI
disossati e ripieni con

Carciofi e mozzarella
Prugne e castagne
Porchettato
Funghi e mozzarella
Funghi porcini
Ananas, kiwi e castagne
Mandorle e prosciutto cotto
Fragole

4 edifici di 6 piani, 1 di 8, 1 ipercentro commerciale

A Tor Tre Teste di fronte al parco e all'Acquedotto, approvati nel 2005

Senza clamore e all'insaputa dei cittadini di Tor Tre Teste, il Consiglio comunale ha approvato il 13 dicembre 2005 la delibera 318 per la compensazione edificatoria del comprensorio "Monti della Caccia" (Mezzocammino) attraverso la rilocalizzazione delle volumetrie nelle aree di "Tor Tre Teste". La delibera è passata con 17 voti favorevoli (la maggioranza di centro sinistra), l'astensione dei consiglieri Ghera, Malcotti e Marchi di An ed 1 contrario (di cui non si fa nome nel verbale della seduta).

Il 20 ottobre 2005 il Consiglio municipale del VII aveva espresso parere favorevole (i 15 consiglieri della maggioranza di centro sinistra) e 6 contrari (l'opposizione di centro destra) sulla proposta di delibera comunale riguardante la compensazione, indicando alcune prescrizioni che però sono state accolte solo in minima parte dalla Giunta e dal Consiglio comunale.

E scopriamo oggi che questa compensazione si viene ad aggiungere ad una preesistente concessione edilizia (in fase avanzata di iter) sulla stessa area destinata dal vecchio PRG a M2 (servizi privati) per 110.000 metri cubi di centro commerciale, trasformati con il nuovo PRG in ATO integrato residenziale e commerciale.

Di che cosa si tratta? In parole povere, là dove oggi c'è un ammasso di sterpaglie con vista sul Parco Tor Tre Teste, di fronte all'acquedotto Alessandrino e al Laghetto e fino quasi a via di Tor Tre Teste, fra via delle Nespole e il Casale e la cabina dell'Acea sorgeranno: 4 palazzine disposte ad "L" di 6 piani più una torre di 8 piani ed un edificio alto 15 metri destinato per 7.500 mq al commercio e per 2.500 mq a servizi turistici (albergo-residence).

Per accedere alle case e all'edificio commerciale sarà realizzata una strada (da via di Tor Tre Teste, con rotatoria su questa strada, a via delle Nespole) sul retro delle case dell'insediamento di via Sanguinetti. Si valuta che in questo nuovo mega insediamento andranno ad abitare almeno 1.306 persone.

Nel provvedimento si enfatizza l'esistenza di un asilo nido di 40 posti e la realizzazione di un'area a verde pubblico, racchiusa però all'interno delle palazzine, e di una pista ciclabile.

A noi l'insieme di quanto previsto appare un'enormità; una bruttura; un ammasso di cemento che occulterà quasi del tutto e definitivamente la vista di quel paesaggio incomparabile sui Castelli romani che oggi costituisce uno dei veri pregi di quella zona di

parco che giustamente viene apprezzata non solo dai cittadini dei quartieri Alessandrino e Tor Tre Teste, ma da tutti i cittadini che hanno imparato a frequentare e ad amare le bellezze del parco.

Le abitazioni e il commerciale previsti sono a pochi metri dal limite di vincolo dell'Acquedotto Alessandrino ed insistono su una zona nella quale (non sappiamo con quale tragitto preciso e a circa due metri di profondità) ci sono i resti di una strada romana di collegamento tra la Casilina e la Prenestina. Si spera che la Sovrintendenza svolga fino in fondo il suo compito.

Com'è stato possibile che tutto ciò sia avvenuto senza il coinvolgimento dei cittadini e senza che si sollevasse nessuna presa di posizione (sia di maggioranza che di opposizione) che potesse essere udita e raccolta dalla stampa locale e dai cittadini di Tor Tre Teste, è un mistero. Un mistero che i rappresentanti comunali e municipali del VII municipio dovranno disvelare ai loro elettori.

Noi ci auguriamo che i cittadini sappiano reagire e che i loro rappresentanti politici, comunali e municipali, si rendano conto dell'enormità della ferita mortale che ci si appresta ad infliggere al parco e sappiano porvi rimedio.

V. L.

Al via i lavori per v.le Alessandrino

E per via dei Meli. Dal 2008 la Prenestina bis

Dal 23 ottobre ha preso il via la prima fase dei lavori per l'ampliamento di viale Alessandrino, via dei Meli e per il raddoppio della Prenestina (cosiddetta Prenestina bis).

L'opera: di 2 km il raddoppio della Prenestina più i 1200 m di viale Alessandrino e i 600 m di via dei Meli, richiederà 3 anni di lavoro e avrà un costo di 13 milioni di euro.

Ristrutturerà via dei Meli e viale Alessandrino (da piazzale Alessandrino a via Molfetta) in una prima fase (fino a giugno del 2008) e realizzerà, nella seconda fase, che andrà da giugno 2008 fino a tutto il 2009, 2 chilometri nuovi di asfalto (a quattro corsie, due per senso di marcia, da via Targetti a via Longoni).

I lavori previsti su viale Alessandrino-via dei Meli adegueranno e ricalibreranno le carreggiate (in piccoli tratti saranno anche ampliate), verranno allargati a 2 metri i marciapiedi e sarà riordinato il sistema delle acque bianche ed ottimizzeranno i parcheggi e i passi carrabili.

I lavori da via Targetti-via Longoni prevedono oltre alla realizzazione delle 4 corsie, 4 rotatorie (all'altezza di via Targetti, di via Candiani, via di Tor Tre Teste e di largo Longoni).

Approvato il P. d. Z. Casale Rosso 2

La Giunta regionale ha approvato la proposta dell'assessore all'Urbanistica e vicepresidente Massimo Pompili che dà il via libera alla realizzazione del Piano di zona B46 "Casale Rosso 2" nel VII municipio.

La delibera consente l'edificazione di "341stanze /abitanti" in una zona parzialmente libera tra Tor Sapienza e il Centro Carni. Sono tre gli ettari interessati dall'intervento all'altezza dell'intersezione tra la via Prenestina e viale Togliatti che insieme con la fermata Togliatti della linea Fm2 costituiscono le infrastrutture di collegamento con la città.

Noi cittadini la vogliamo interrata

Petizione per ridurre l'impatto della Prenestina bis

I cittadini di Tor Tre Teste "fortemente preoccupati per l'impatto dannoso che può derivare sia al parco che alle abitazioni che si affacciano sulla direttrice della Prenestina Bis, in via di realizzazione", hanno avviato una raccolta di firme, indirizzata al Sindaco Walter Veltroni e al Presidente del VII municipio Roberto Mastrantonio, che si propone di ottenere un tracciato interrato della nuova arteria con ingresso dalla via Prenestina e per tutto il tratto di via Targetti, via Falck ,Via dei Berio e Via di Tor Tre Teste".

Così operando, secondo i firmatari della petizione, "si possono ottenere quattro effetti positivi per il quartiere:

1) la non interruzione della fruibilità del parco su via Targetti e la conservazione dello spazio verde su via Falck;

2) la non distruzione degli impianti sportivi posti tra via Prenestina e via Targetti;

3) un'attenuazione dell'inquinamento acustico ed atmosferico derivante da un elevato afflusso di auto a poca distanza dalle abitazioni;

4) la possibilità di realizzare un parcheggio pubblico-privato fronte via Falck e fronte lato via Targetti (centro G.S.D. Nuova Tor Tre Teste) e di una porta di accesso al parco di Tor Tre Teste, utilizzando in parte le aree collocate sopra l'interramento".

Queste soluzioni prima indicate "consentirebbero anche un migliore accesso al parco (eventuale pista ciclabile, ecc.) sia per i cittadini del quartiere che per quelli dei quartieri limitrofi (Casale Rosso, Morandi, Tor Sapienza)".

Costituito Comitato di Quartiere

Si è costituito un comitato di quartiere di Tor Tre Teste che avrà tra le finalità quelle di sostenere le proposte della petizione popolare e di affrontare i problemi del quartiere, in particolare quelli della viabilità e del trasporto pubblico, molto sentiti dalla popolazione.

Altre notizie a pag. 14

Un nuovo NO ad altro cemento

Il 20 ottobre all'assemblea pubblica nel X

Il 20 ottobre in una sala consiliare stracolma, nell'assemblea pubblica sull'accordo di programma a Cinecittà Est, convocata dal X grazie alla delibera comunale sulla partecipazione 57/2006, si è discusso di un progetto di trasformazione urbana su 35 ettari di proprietà del Comune di Frascati situati a sinistra della Tuscolana attorno al terminale di Anagnina. Qui si vogliono dislocare la bellezza di 550 mila mc per la maggior parte di servizi: polo sanitario, cinema multisala, servizi commerciali e artigianali, polo culturale e abitazioni.

All'assemblea erano presenti l'assessore comunale Morassut e quello regionale Battaglia, il sindaco di Frascati Posa, il presidente della Commissione regionale Sanità Dalia, la capogruppo comunale di Rifondazione Spera e consiglieri di varia estrazione politica.

Il direttore al PRG di Roma Modigliani ha illustrato le caratteristiche dell'area destinata a servizi. Quindi è stato presentato il lavoro che per molti mesi ha impegnato i cittadini nel laboratorio di partecipazione diretto dal prof. Colarossi del DAU della Sapienza.

Molte le proposte di modifica al progetto originario. Trasformare la multisala in un centro polivalente culturale, spostare la struttura sanitaria a ridosso del GRA, ridurre la presenza commerciale, dedicare l'area artigianale a laboratori collegati alle vicine attività cinematografiche di Cinecittà, edifici non più alti di 5 piani ecc. Su tutto, e prima di tutto, una sostanziosa riduzione delle cubature previste e il potenziamento delle infrastrutture di mobilità. I due elementi che dovrebbero dare sostenibilità al progetto (visto che la densità edificatoria è del 70% in più rispetto al "Pratone" di Torrespaccata e del 25% in più di Romanina, le due grandi e vicine centralità del PRG).

L'assessore alla Sanità Battaglia ha spiegato la necessità di ridistribuire le strutture sanitarie nell'area metropolitana, là dove si sono sviluppati i nuovi insediamenti. E quindi anche nel nostro quadrante dove i pronti soccorsi sono insufficienti e mancano circa 250 posti letto. Ed ha assicurato che sarà un polo pubblico.

Il sindaco di Frascati ha sottolineato che nell'accordo c'è già una riduzione di cubature di 200.000 mc rispetto a quelle previste e ha sollecitato tutti a guardare all'insieme dell'area metropolitana che ormai si congiunge a Frascati che ha già sacrificato molto del suo territorio all'espansione di Roma e che ora chiede un risarcimento.

Morassut ha invitato a guardare alla trasformazione, al di là dei mc, come a un qualcosa che porta servizi di qualità per tutto il quadrante in un luogo già infrastrutturato dalla metropolitana. Ha inoltre ricordato che tutto il territorio sarà interessato a trasformazioni qualitative e non solo quantitative: la città dello sport a Tor Vergata, la centralità di Romanina, quella di Torrespaccata. Ha osservato che nell'accordo c'è anche una compensazione ambientale con l'area agricola di Anagnina e l'acquisizione dell'area di villa Settebassi (dopo il Parco degli Acquedotti).

Il presidente del X Medici ha preso atto della pressante richiesta di una riduzione dei pesi edificatori invitando tutti a non avere paura delle trasformazioni se portano servizi di qualità.

Ora la delibera andrà discussa e approvata nei Consigli municipale e comunale. Se verrà accolta la richiesta di riduzione sostanziale delle cubature si dimostrerà che i i cittadini chiamati a partecipare, come ha detto il cittadino Ferri, sono "ascoltati e non solo uditi".

Aldo Pirone

La risposta è sempre NO

Alla compensazione Monti della Caccia

Nuovo no, alla compensazione dei Monti della Caccia dai cittadini di Morena e dal X Municipio.

Il 9 novembre nella Sala del Consiglio municipale è andata in onda una nuova puntata della partecipazione ai processi urbanistici. L'assemblea riguardava la "compensazione Monti della Caccia". Circa 90 mila mc. di abitazioni, 1.000 nuovi abitanti, su circa 10 ettari nel quartiere di Morena. È la quota parte di compensazioni destinata al X per salvare quel gioiello del Parco del Pineto dalla speculazione edilizia, assicurando ai proprietari lo spostamento dei loro diritti edificatori in altre aree

La richiesta era già stata presentata nell'ottobre dello scorso anno ed era stata bocciata all'unanimità dal Consiglio municipale. Ciò malgrado l'assessorato all'urbanistica, tramite l'architetto Daniel Modigliani, ha ancora una volta esposto alla folta assemblea le ragioni di questa insistenza capitolina. E la risposta è stata sempre la stessa: NO.

Claudio Evangelisti, a nome del Comitato di quartiere di Morena, ha fatto osservare come questa edificazione, in un quartiere al di sotto degli standard dei servizi, uccida sostanzialmente il Programma integrato (Print) già previsto dal nuovo PRG e di gestione municipale volto a colmare quel deficit.

La stessa opinione è stata espressa da altri interventi con l'aggiunta, da parte del rappresentante della Comunità Territoriale (coordinamento dei cdq e associazioni del territorio), del generale stress edificatorio a cui è sottoposto il territorio del X e zone limitrofe. Oltre 3 milioni di mc previsti dal nuovo PRG che verranno a dislocarsi lungo l'asse Tuscolana-Anagnina, una dimensione a cui non si può e non si deve aggiungere altro.

La capogruppo comunale di Rifondazione Adriana Spera chiede anche dove siano finiti i 14 miliardi di vecchie lire di oneri concessori che dovevano servire ad incisive opere di viabilità su Tuscolana e Anagnina.

Nell'assemblea si sono levate anche voci favorevoli. Alcuni cittadini di zone limitrofe a Morena, come Centroni e Colle Tappi, hanno fatto presente che con gli oneri concessori della compensazione potevano essere risolti annosi problemi di servizi primari di questi insediamenti.

A tutti ha risposto il presidente Medici. Dapprima ha rappresentato le ragioni non peregrine dell'assessore Morassut nell'insistere sulla richiesta compensatoria per poi anche lui riconfermare l'opinione sua personale di un diniego già esposto lo scorso anno per le ragioni sottolineate dalla maggioranza degli intervenuti.

Se il nuovo Consiglio municipale, le cui sofferenze politiche e istituzionali permangono e di cui l'opposizione ha interessato anche il Prefetto Serra, non smentirà quello precedente, il Municipio esprimerà di nuovo parere, (solo di un parere si tratta) negativo.

In questi dibattiti urbanistici c'è sempre chi richiama l'oggettività del calcolo economico, o meglio la sostenibilità economica di certi interventi urbanistico-edificatori, soprattutto se chiamano in causa l'intervento del privato. Ma nel calcolo economico non entrano mai i costi ambientali. Quanto costa in termini di ricadute sanitarie (asme, allergie, tumori ecc.), energetiche (consumo spropositato di carburanti fossili), di ore stressanti passate nel traffico, un insediamento sovrabbondante e insostenibile di centri commerciali, uffici, abitazioni? Nei bilanci questi costi non sono mai previsti.

Aldo Pirone

Ristorante
Le Salette
MERCOLEDI' CHIUSO
RISTORANTE - PIZZERIA
Forno a legna
• Multisala
• Salette d'epoca 1900
• Taverna grottino, enoteca musica piano bar
• Giardino sotto le stelle, riscaldato d'inverno Musica soffusa
BANCHETTI • CERIMONIE
Qualificato D.O.C. dal Comune di Roma
Carte di credito Buoni pasto
VIA DEI PLATANI, 149
TEL. 06.23.23.30.25
Sconto 10% dal LUN. al VEN. esclusi festivi e altre promozioni

La nuova Giunta del X municipio

La lunga trattativa tra le forze di maggioranza del X municipio ed il presidente Sandro Medici (che si erano divisi nella ripartizione degli incarichi subito dopo le elezioni) ha prodotto l'accordo.

Sulla base di questo la nuova Giunta municipale sarà composta da: Massimo De Simone (dell'Ulivo, vice presidente della Giunta con delega al Bilancio, al Personale e al Commercio); Alfredo Capuano (Ulivo, con delega alle Politiche Sociali), Massimo Perifano (Lista Civica Veltroni, delega allo Sport e Urbanistica), Flavia Leuci (Ulivo, delega ai Lavori Pubblici, Mobilità e Partecipazione).

All'Ulivo saranno assegnate la presidenza e la vice presidenza del Consiglio municipale e due presidenze di commissione più quella delle Elette; una commissione a testa andrà invece ad ognuno degli altri partiti della maggioranza (Rifondazione, Verdi, Lista Civica e Moderati per Veltroni).

Altre notizie a pag. 15

Villa De Sanctis cambia faccia

In corso una gara di appalto per 1,8 milioni

Il parco di Villa De Sanctis, finalmente, si rifà il trucco. Stanno per partire i lavori di riqualificazione.

"È in corso una gara d'appalto per circa 1,8 milioni di euro, finanziamenti previsti nel Piano Investimenti 2004 del VI municipio", comunica Giammarco Palmieri, capo gruppo dell'Ulivo.

Ecco gli interventi previsti: 1) Dotazione di impianto d'irrigazione con la messa a dimora di aiuole e di siepi per delimitare i percorsi pedonali; 2) illuminazione e realizzazione a parcheggio (con pavimentazione mista asfalto-sampietrino) dell'area di fronte a via Checco Durante (stesso intervento è previsto per l'area antistante il centro sportivo gestito dal Dopolavoro Ferroviario); 3) rifacimento e illuminazione dei percorsi pedonali, con lampioni d'arredo stile Pincio; 4) piantumazione di altri alberi nel corpo centrale della villa; 5) realizzazione di altre due aree giochi per bambini, presso la scultura a mezzaluna e vicino al centro sportivo, e di un'area ludica per cani, con panchine, recinzione, siepe divisoria e una apposita fontanella per gli amici animali più fedeli dell'uomo; 6) dotazione di altre panchine e cestini porta rifiuti, nuove aiuole e siepi in tutta l'area.

Sono inoltre in corso i lavori di recupero del casale ottocentesco all'interno della villa, che ospiterà l'Ufficio Cultura, il polo archeologico e il centro culturale.

Gli abitanti del versante opposto a Villa De Sanctis, quello che insiste dalla parte di Torpignattara-Marranella, potranno nel prossimo futuro avere facile accesso pedonale al parco grazie ad un nuovo ingresso da via Labico-via Policastro, già progettato e finanziato dal Municipio.

Nicola Capozza

Incontri di sport e salute

Saranno gratuiti in due Centri Anziani del VI

Stanno per partire un'ottantina d'incontri gratuiti di sport e salute (dieci mesi con frequenza bisettimanale) a favore di 300 anziani, tenuti da personale qualificato della Facoltà di Scienze motorie dell'Università di Tor Vergata.

L'iniziativa (presentata a fine ottobre nel parco di Villa De Sanctis), denominata "Generazioni in movimento" e il cui calendario è in fase di programmazione, è stata promossa dal Presidente del VI municipio: Teodoro Giannini, utilizzando fondi della Regione Lazio.

Gli incontri si terranno presso i Centri Anziani di via Prenestina 351 e di via De Magistris 21.

Essi verteranno in sedute fisicomotorie utili a migliorare soprattutto il senso di equilibrio, la cui mancanza è causa spesso di cadute e ferimenti per molte persone anziane, ma anche finalizzate alla socializzazione, combattendo così l'altro fattore oggi invalidante per la terza età, qual è la depressione per solitudine.

Sono già 200 gli allievi iscritti ai corsi che si sono sottoposti ad una visita medica preventiva di screening (misurazione della pressione, elettrocardiogramma, spirometria, ecc.), oltre che alla compilazione di schede auto valutative dello stato di salute.

Per iscriversi bisogna contattare la segreteria della Presidenza, al numero: 0669606201 / 3.

Nicola Capozza

Il progetto di largo Perestrello

Presentato agli abitanti il 19 ottobre

Il progetto per la riqualificazione di largo Perestrello è stato presentato agli abitanti della zona Marranella-Acqua Bullicante il 19 ottobre nell'elementare Pisacane.

Erano presenti l'assessore municipale all'Urbanistica Piero Frontoni, il presidente del municipio Teodoro Giannini e i tecnici di "Risorse per Roma", responsabili del progetto.

Gli architetti hanno spiegato che, con i fondi a disposizione (194.000 euro), non era possibile realizzare opere più sofisticate, anche se l'area ne avrebbe bisogno, ribadendo che il progetto non è chiuso, ma è aperto ai consigli dei residenti.

Dopo lo sgombero del mercato, che verrà spostato dall'altra parte della piazza, verrà realizzata un'area di quartiere ispirata al modello tipico di piazza italiana. Lo slargo sarà adornato da alberi (tra cui i tigli, caratteristici della zona), aiuole, panchine, una fontanella e un albero di melograno al centro. È previsto anche un chioschetto. La superficie sarà in cemento alternato dal mattonato e dalla basaltina. Il progetto prevede una parte di strada adibita a zona pedonale per permettere una maggior ampiezza della piazza.

Il principale motivo di preoccupazione tra gli intervenuti è la sicurezza della nuova area. Gli interventi si sono alternati su chi voleva una cancellata e chi no. È stato anche proposto di mantenerla aperta e dare in gestione la sicurezza della zona.

Gian Luigi Polcaro

A sostegno del cine Grauco

Mozione unanime del VI municipio

Il 24 ottobre il Consiglio del VI municipio ha approvato all'unanimità una mozione (presentata dai consiglieri Callocchia, Loretucci, Marino, Morgante, Palmieri e Santilli) che impegna l'assessore comunale alla Cultura Borgna, il presidente Giannini e la giunta del VI a sostenere il cineclub Grauco con una politica culturale tesa a riconoscerlo come cineclub storico ed a supportarlo adeguatamente anche mediante l'affidamento da parte del Comune di rassegne tematiche coinvolgenti il tessuto sociale e culturale locale.

Gli operatori del cineclub che stanno attraversando una difficilissima situazione economica nell'esprimere gratitudine per la presa di posizione del VI municipio, hanno dichiarato: "È la prima volta che ci viene concesso tanto spazio ed attenzione, riconoscendo l'attività quotidiana svolta in questi 31 anni nel Pigneto."

In attesa di altre iniziative, il Grauco (via Perugia 34) ha organizzato, con il contributo dell'Assessorato alla Cultura del Comune, per tutto il mese di novembre "Lo scrigno della memoria", una rassegna sul cinema italiano. Tre film ogni sera, dalle 17.45.

Gian Luigi Polcaro

Una Domenica Ecologica

Numerosi cittadini hanno partecipato alla Domenica ecologica del 29 ottobre in via del Pigneto con le iniziative organizzate dal C. Città Futura di Legambiente sul problema del traffico e per lo sviluppo della mobilità sostenibile.

rosaconfetto
Bomboniere - Personalizzazioni
Confezioni esclusive - Confetti
Partecipazioni - Idee regalo
SPAZIO ETNICO CON:
Artigianato indonesiano
Complementi d'arredo - Incensi
via dei Ciclamini, 99 Tel. 06.2589407

Per
LA PUBBLICITÀ
su Abitare A e sul sito
www.abitarearoma.net
chiama lo
06.2253179

Prima vittoria di Chiara

La cadetta dell'Atletica del Parco 1ª nei 60 m

Il 29 ottobre , alle Terme di Caracalla, nel XIX Trofeo Eucalipti, per le categ. Esordienti, Ragazzi/e e Cadetti/e, Chiara De Filippis dell'Atletica del Parco ha vinto la gara degli 80 m, cat. Cadette, col tempo di 11"3, stabilendo anche il suo nuovo primato personale.

Ottima anche la prestazione di Laura Maresca, anch'essa dell'Atletica del Parco nella prova dei 60 m, piazzatasi al quarto posto nella propria batteria e che ha stabilito il suo nuovo personale col tempo di 9"3.

Il 14 e 15 ottobre 2006 si è svolto, presso lo stadio della Farnesina (Roma), il campionato provinciale individuale per le categorie Ragazzi/e e Cadetti/e. Anche in questa circostanza sono stati buoni i risultati dei giovani atleti dell'Atletica del Parco. In particolare, nella categoria Ragazze, Laura Maresca, nella prova dei 60 m, con il tempo di 9"6 si è piazzata al 13° posto assoluto e al 7° per quanto riguarda gli atleti nati nel 1994. Nella categoria Cadette Chiara De Filippis, nella prova degli 80 m, con il tempo di 11"7 si è piazzata al 4° posto assoluto, mentre nella categoria Cadetti Mattia De Iuliis, nella prova degli 80 m, con il tempo di 10"8 si è piazzato al 13° posto assoluto.

Tra gli esordienti buone le prove di Davide Lavorgna, Federico Gugole e Franceso Lucidi nei 600 m e di Emanuele Fabbri, Giovanni De Filippo, Francesco Cerreti, Alessandro Fabio, Agnese Ricci e Elisa Di Cocco.

Ottaviano Isgrò

O al passo o di corsa

Grandi e piccoli datevi una salutare smossa

La Scuola di Atletica

I corsi di Atletica Leggera si svolgono attualmente nel Parco e prevedono Corse, Ostacoli, Staffette, Marcia, Salti e Lanci.

– I **bambini dai 6 ai 9 anni** si allenano tutti i lunedì e i mercoledì dalle 17,40 alle 18,40.

– I **bambini dai 10 ai 12 anni** lunedì, mercoledì e venerdì dalle 16,40 alle 17,40.

– I **ragazzi dai 13 ai 19 anni** lunedì, mercoledì e venerdì dalle 15,30 alle 17,00.

Chi desidera effettuare una prova, può farlo partecipando gratis ai primi due allenamenti.

La segreteria dell'Atletica (via Candiani 12) riceve dalle 15,30 alle 18,30 il lunedì e mercoledì. Info: 06.2286474.

Per Amatori e Master

Sono riprese anche le preiscrizioni del settore amatori e master (dai 19 anni in su) dell'Atletica del Parco. Gli orari di segreteria sono quelli della Scuola di Atletica.

Quattro passi nel Parco

Camminare insieme piccoli e grandi per vivere meglio. L'invito è stato accolto ed un nutrito gruppo di ragazzi dai 6 ai 12 anni e dai genitori che, dal 4 novembre hanno dato vita, divertendosi nel Parco Tor Tre Teste , ad un progetto sull'arte del camminare de"Il pifferaio magico",(in collaborazione con l'Atletica del Parco).

Lo scopo che ci si prefigge è di insegnare l'arte del camminare (con ritmo via via crescente, ma senza pretese agonistiche ed effettuando elementari esercizi di stretching e di respirazione).

Mentre si cammina si impara anche a conoscere i vari tipi di piante ed arbusti incontrati. Il tutto con la supervisione di un tecnico, che segue passo passo i partecipanti insegnando loro nozioni che gli consentiranno di poter camminare in seguito in maniera autonoma, ricavandone benefici equivalenti alle attività sportive.

La partecipazione all'iniziativa, previa iscrizione al "Pifferaio magico", è gratuita (inclusa l'assicurazione), e si svolgerà due giorni a settimana (al mercoledì, ore 17-18 e al sabato, ore 10-11), dal 4 novembre al 20 dicembre.

Il ritrovo sarà presso Il Cantiere Infanzia di via Molfetta 30, da dove inizierà la passeggiata per poi ritornarvi. Nello stesso luogo si raccolgono le adesioni dalle 16 alle 19 (tel.06-2184116).

BAR TABACCHI
di Angelucci Annamaria
CORNETTI SEMPRE CALDI
MARITOZZI CON PANNA
CORNETTI CON NUTELLA
LOTTO
TRIS
TOTOCALCIO
TOTOGOL
"Ad un semplice Caffè aggiungiamo la nostra Passione nel prepararlo"
BIGLIETTI
Metrebus
RICARICHE
Telefoniche
BOLLI AUTO
MULTE
CANONE RAI
PARCOMETRI
FOTOCOPIE
Via Davide Campari 106
Tel. 06 22 52 725

...se cerchi una tintoria...
■ ... che sia veloce e puntuale;
■ ... che sia competente del difficile lavoro di tintoria-lavanderia;
■ ...che ti dia quella garanzia e sicurezza derivante da oltre 35 anni di esperienza;
■ ... che ti lavi in acqua non solo i **piumoni in piume d'oca**, ma anche le **coperte di lana** e di **lana merinos**, sempre a **lavaggio rigorosamente singolo**;
■ ... che, a richiesta, può restituirti i piumoni in **busta sottovuoto**;
■ ... che esegua la pulitura dei tappeti con il rivoluzionario sistema di **lavaggio orizzontale ad acqua**;
■ ... che per i capi in pelle offra le migliori garanzie di risultato;
■ ... che faccia tornare come nuovo il tuo **vestito da sposa** (purché non dimenticato da troppo tempo);
■ ... che sia disponibile, anche al servizio a domicilio.
Se questo è quello che cerchi, allora...
«LA TINTORIA PROFESSIONALE»
viale della Serenissima 109-111
Tel. 06.215 47 40
www.latintoriaprofessionale.com
ti aspetta per farti constatare che anche in questo campo, un po' di serietà e professionalità non guasta!
P.S. I prezzi dei nostri servizi sono rimasti bloccati ai listini della Confartigianato del 1992

Piccole "Linci" crescono a T. T. Teste

Per numero di praticanti il minirugby ed anche per i risultati sui campi

Sono più di quaranta i bambini ed i ragazzi che praticano il rugby in via Candiani e non vedono l'ora (con i tecnici che li addestrano) di poter calcare il prato dell'impianto di largo Cevasco in cui sono in ultimazione i lavori per l'impianto di illuminazione.

I bambini del minirugby intanto hanno calcato, con grande gioia il prato del Flaminio, per esibizioni di propaganda, prima dello svolgimento delle partite tra Italia, Australia e Argentina.

Le selezioni dell'Under 17 e dell'Under 15, seppur uscendo sconfitte, hanno incontrato senza timori reverenziali squadre con più anni di esperienza ed allenamenti alle spalle, sapendo confrontarsi dignitosamente con loro e riuscendo in più occasioni a rendersi pericolose ed incisive.

Per quanto riguarda l'attività di minirugby i primi concentramenti che si sono svolti nelle scorse settimane hanno fatto vedere una buona organizzazione di gioco ed ottimi risultati.

La selezione Under 13 si è classificata seconda al torneo svoltosi sul terreno di gioco del Torvajanica Rugby, cui hanno partecipato ben otto squadre, uscendo sconfitta dalla più esperta selezione del Frascati per solo 2 a 0.

La formazione dell'Under 13, sempre nella stessa competizione, si è saputa difendere bene riuscendo anche a vincere delle partite, classificandosi quinta.

Si ricorda che, in attesa della consegna del nuovo impianto sportivo nel parco Tor Tre Teste, gli allenamenti si svolgono il martedì, il giovedì e il venerdì dalle ore 17,30 alle 19, presso il complesso sportivo di via G. Candiani 12. Chiunque desideri informazioni sull'attività di minirugby e di rugby può recarsi direttamente in sede in via Giuseppe Candiani 12 presso la segreteria tutti i martedì e venerdì dalle 17 alle 19, oppure telefonare allo 06-2286474 (stessi orari).

Da via Candiani al Siena calcio e alla Nazionale

Il centrocampista centrale Luca Pietrobattista, classe 1988, ceduto dalla N. T. Tre Teste in agosto al Siena è stato di recente convocato dalla Nazionale di calcio italiana Under 19. Un'ulteriore dimostrazione dell'eccellenza di un vivaio.

Ed ecco i primi riscontri della stagione dei campionati 2006-2007 delle formazioni giovanili del GSD N. Tor Tre Teste.

La squadra Juniores è prima nel suo campionato. Gli Allievi regionali sono sesti. Gli Allievi Coppa Lazio sono terzi, ma con una partita in meno, e preceduti da Roma e Lazio. I Giovanissimi regionali sono secondi , ma con una partita in meno. I Giovanissimi Coppa Lazio sono terzi e i Giovanissimi Sperimentali 1993 sono al terzo posto.

In Eccellenza, la squadra, la più giovane in assoluto del torneo, da 4 turni è in serie positiva.

SPORT INCONTRO
Via dei Castani 33/35/37 Tel. 06.2310844
arena Mizuno NIKE LACOSTE Champion U.S.A. asics FREDDY ONEILL PUMA Marlboro FILA reusch reebok LEGEA invicta DIADORA lotto QUICK SILVER ATOMIC adidas ROSSIGNOL FISCHER MURPHY&NYE
Punto vendita autorizzato
PRODOTTI UFF. AS. ROMA
PRODOTTI UFF. SS. LAZIO
Sport Incontro vi attende nei rinnovati locali con i
NUOVI ARRIVI AUTUNNO-INVERNO
nel frattempo da Twinner al n. 33 di via dei Castani
continua la favolosa SVENDITA a PREZZI OUTLET
fino ad esaurimento scorte

Un mondo di bontà
SALUMI - FORMAGGI
GASTRONOMIA
PRODOTTI TIPICI - VINI

V.le Alessandrino 413 Tel. 062315067

OnlyShop.it
I tuoi acquisti in un click!
Acquista online e ritira presso la nostra sede!
Telefonia, informatica, audio-video, fotocamere, palmari, LCD, plasma, navigatori satellitari
Tutte le migliori marche in commercio a prezzi incredibili
tomtom LG NOKIA htc
Via Roberto Lepetit 27 - Tel. 06.22754864 - Fax 06.22787504 email: info@onlyshop.it
Sito web: www.onlyshop.it

Le tre proposte del Forum

Promosso dai Comitati il 25 ottobre

Ha impressionato favorevolmente per la sua compostezza e propositività il Forum sulla prostituzione svoltosi il 25 ottobre presso la sala convegno della CMB in v.le F. Angeli 5 promosso dai C.d.Q. Casale Rosso e v.le G. Morandi, il Presidente della Commissione scuola e cultura Municipio VII Cecilia Fannunza, con il coordinamento dell'ass. Antropos cui hanno preso parte altri comitati di cittadini della capitale, rappresentanti politici, rappresentanti delle istituzioni tra i quali i consiglieri comunali Piva, Battaglia e D'Avack, il presidente del IV municipio Cardente.

La relazione introduttiva di Bruno Cecchini del C.d.Q. Casale Rosso ha sollevato con forza gli interrogativi: chi tutela la nostra privacy, chi ci libererà dal contesto opprimente ed insostenibile che circonda la vita nostra, dei nostri famigliari, dei nostri bambini?

Ha poi ribadito i tre punti in cui si articola la proposta dei comitati:

1) ripristino immediato della "legalità locale" con interventi tesi a garantire il "minimo della legalità percepita" oltre che nel resto della città, anche nei luoghi ove si svolge la prostituzione; 2) zonizzazione con l'individuazione di aree nel territorio metropolitano, controllabili, condivise, che non siano di impatto con le abitazioni civili dove possa essere espletata la prostituzione e perciò se esercitata esplicitamente al di fuori questo contesto, ricondotta nelle zone; 3) ratifica della nascita di un coordinamento cittadino per monitorare il fenomeno, aperto anche alle associazioni laiche e religiose.

Infatti non serve cacciare la prostituzione da Casale Rosso – ha affermato Remo Pancelli di Antropos – se poi questa risorge con tutti i suoi problemi e con più virulenza in v.le Morandi. È necessario quindi aprire un confronto non solo a Roma ma anche coinvolgere comitati similari sorti in diverse regioni d'Italia.

Cecilia Fannunza ha fatto appello perché venga posto riparo al vuoto legislativo in materia di tratta e di sfruttamento delle donne coinvolte nel fenomeno prostituzione, molte delle quali sono giovanissime (15-sedicenni).

Il presidente del VII Roberto Mastrantonio, d'accordo con le proposte del comitato, ha sottolineato che il problema della lotta alla prostituzione non è solo di ordine pubblico ma anche sociale e che il progetto di riqualificazione urbana previsto nella zona darà un decisivo contributo.

Per il resoconto completo consultare *www.abitarearoma.net*

Lavori in via delle Azalee

Partiranno il 14 novembre i lavori di riqualificazione di via delle Azalee, a Centocelle, nel tratto da via dei Pioppi a via dei Platani.

Si tratta di riattivare il sistema fognario delle acque piovane, di riprendere la pavimentazione di tratti stradali, di rifare il sottofondo dei marciapiedi e di sostituire le cigliature danneggiate.

Il Servizio Giardini inoltre interverrà sulla vecchia alberatura, portando il numero degli alberi a circa una sessantina.

I lavori, che compatibilmente con le condizioni metereologiche dovranno essere conclusi entro marzo 2007, saranno articolati in 4 successive fasi: 1) lato destro tratto da via dei Pioppi a via dei Glicini; 2) lato destro tratto da via dei Glicini a via dei Platani; 3) lato sinistro tratto da via dei Pioppi a via dei Glicini; 4) lato sinistro tratto da via dei Glicini a via dei Platani.

•

I corsi gratuiti per adulti

Presso la media "G. Massaia", in via Tor de' Schiavi, 175 (062410748 – 062410437), nella sede il 5° Centro Territoriale Permanente, sono iniziati i corsi per adulti (oltre i 16 anni). Una novità è il corso di "Educazione alla salute, Alimentazione e salute, Avviamento alle professioni di assistenza" che si svolge nella succursale in via Guattari, 45 (062416966) e rilascia l'attestato per l'iscrizione al Registro Cittadino delle Badanti.

Gli altri corsi sono: Licenza Media (in un anno); Informatica; Inglese; Francese; Spagnolo; Italiano per stranieri; Cultura cinematografica; Itinerari di Arte e Storia Modulistica fiscale; Promozione lavoro: consolidamento formazione.

www.5ctproma.it - e-mail 5ctproma@libero.it

PICCOLI ANNUNCI

MATEMATICA, fisica, chimica, inglese docente impartisce ripetizioni anche a domicilio. Prezzi modici. 06.23231273

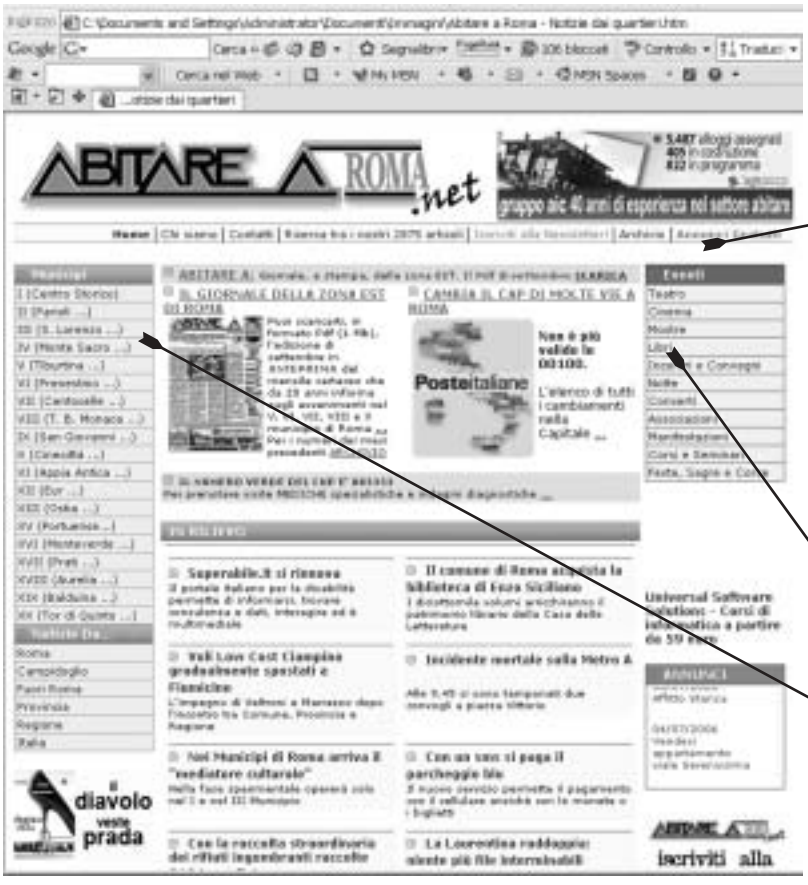

www.abitarearoma.net
giornale on-line con notizie da tutti i Municipi.
AGGIORNAMENTI CONTINUI

ANNUNCI GRATUITI
dove puoi scrivere direttamente il tuo annuncio. NOVITÀ: inserita la categoria EVENTI, pensata per le associazioni.

BLOG

NOVITÀ: aperto il primo **BLOG**, nello specifico un filo diretto con il consigliere del V municipio Marco Picozza, visibile all'indirizzo www.abitarearoma.net/picozza

Per informazione sui BLOG 06.2286204

- Facilità di consultazione
- Rapidità di navigazione
- Aggiornamenti continui
- Sempre più notizie da tutta Roma:
  per tipo di evento
  per Municipio
  per argomento

Per banner pubblicitari 06.2286204

... DEL SESTO

Festa per gli atleti del Dlf Basket

Domenica 1 ottobre 2006, circa 500 persone hanno riempito la tenso-struttura del "Casale Garibaldi" per la presentazione ufficiale dell'Anno sportivo 2006-2007 delle Associazioni DLF Basket Roma e ACS Casilino 23, che da oltre 20 anni operano prevalentemente tra i quartieri di Centocelle e Villa De Sanctis (ex Casilino 23).

Oltre 150 atleti dei settori Minibasket, Giovanile e della serie D, amici, familiari, tecnici, collaboratori e dirigenti, amministratori pubblici, di federazioni e di enti sportivi si sono alternati sul palco per la kermesse dedicata principalmente agli atleti (dai 5 ai 30 anni) iscritti alle due associazioni.

... DELL'OTTAVO

Cambia il CAP e paghi più Rc auto e moto

Apprendiamo dal sito dell'Assopontedinona che cambiando il CAP di Ponte di Nona (da 00010 a 00132) il preventivo della RC auto e moto, a seconda della Società Assicuratrice, potrebbe aumentare ed anche di molto.

"È successa una cosa incredibile! – esordisce sul sito Fabrizio – Ho chiamato l'assicurazione per segnalare la variazione del CAP tra moto e auto ed è aumentata la polizza di 110 euro per la macchina e 120 per la moto! Abito nello stesso posto, mi cambiano il CAP e pago di più! Solo in Italia sucedono queste cose. Andrebbero denunciate all'antitrust. Gli ho detto di non cambiare nulla finché non mi arriva una comunicazione ufficiale dalle poste."

Subito un rapido tam-tam si diffonde. Ma con altrettanta rapidità arrivano le prime smentite: "con Zuritel non cambia niente, e neppure con la Sara".

L'imputata è la Genialloyd, che è più economica della Zuritel, ma con il cambio CAP il furto-incendio aumenta in maniera rilevante.

... DEL DECIMO

Una domenica diversa a Cinecittà Est

Per il quartiere di Cinecittà Est domenica 5 novembre, si prospettava come una giornata fredda e noiosa, ma la magia dell'associazione "Il cielo nel cuore", in collaborazione con il comitato Cinest e con il patrocinio del X Municipio, ha fatto sì che bambini ed adulti si cimentassero nelle vie del quartiere,prima in una strepitosa caccia al tesoro e, poi, in uno spettacolo teatrale di animazione e magia in compagnia di attori e del Mago Igino che concludendo questa meravigliosa manifestazione, tra mille giochi di prestidigitazione e tanta allegria, ha coinvolto totalmente bambini e adulti nella cornice di una differente giornata di festa.

Andrea Sanna

Un vigile di quartiere a Cinecittà?

Nell'incontro del 23 ottobre con il Comandante dei Vigili Urbani del 10° Gruppo-Cinecittà, i rappresentanti della "Comunità territoriale del X" hanno espresso l'esigenza di istituire una modalità di rapporto collaborativo sul modello, già operante, dei poliziotti e dei carabinieri di quartiere. "Riteniamo – dichiara il coordinatore dell'associazione – che un referente del Corpo per territorio possa consentire una conoscenza diretta delle criticità e il superamento di comportamenti non consoni ad un vivere sociale maturo. Abbiamo apprezzato la disponibilità del Comandante Paolo Bernardi e siamo fiduciosi che insieme potremo approfondire scelte e metodi, anche in via sperimentale, per mettere in moto un processo virtuoso."

LE @ DEI LETTORI

Ancora sul parco di Centocelle

La notte solo i rom possono accedere al Parco di Centocelle

Nel nuovo parco di Centocelle non ci sono solo i cani, ma dalla parte del campo nomadi l'inferriata è stata divelta. Visto che è stato messo un orario per l'apertura e la chiusura del parco che senso ha questo orario, dato che i Rom possono entrare ed uscire quando vogliono facendo danni?

Quando sono stati fatti i lavori, perché non è stata ripristinata la cancellata. Forse i responsabili dormivano? Anche io ero alla serata di inaugurazione ed i cani già c'erano, poi ci sono stato la settimana dopo e sono andato subito via, perché una signora, pure lei col cane ha visto un povero cagnolino attaccato dal branco.

e-mail del 20 ottobre

I lavori mai fatti in via Oberdan Petrini

In via Oberdan Petrini (strada lunga circa duecento metri) sono stati più volte richiesti e mai eseguiti i seguenti lavori: 1) la strada è un colabrodo a causa di un avvallamento del piano stradale lato numeri dispari, quando piove si allaga in modo da non poter scendere dal marciapiede; 2) l'illuminazione pubblica è insufficiente. I marciapiedi sono quasi tutti inagibili, rotti, con i cigli staccati, con la pioggia si allagano, in alcuni manca l'asfalto; 3) mancano sempre le strisce pedonali (mai fatte), spesse volte non mancano gli escrementi dei cani. La pulizia della strada viene eseguita raramente.

e-mail del 22 ottobre

Stazione Prenestina, "cattedrale nel deserto"?

A proposito della linea FR2 e la nuova stazione Prenestina, fermo restando i numerosissimi vantaggi che avranno tutti i pendolari del quadrante Roma est, vorrei sapere in che modo la stazione Prenestina potrà diventare un nodo di scambio così come annunciato dal Presidente del VI.

Un cittadino del VI che prende il treno alla suddetta stazione lo utilizzerà nella maggior parte dei casi, nella direzione fuori Roma in quanto, nell'altra, l'unica ed ultima fermata utile è la stazione Tiburtina,più facile da raggiungere con mezzi Atac (409, 545) con una frequenza maggiore e con fermate comode da raggiungere a piedi.

Viceversa, un cittadino che viene da fuori Roma e scende alla stazione Prenestina, si troverà lontano dal centro abitato e senza mezzi pubblici. Anche spostando il capolinea da largo Preneste l'ipotetico pendolare si troverà a disposizione dei mezzi pubblici che sono diretti nelle zone da cui arriva, ovvero fuori Roma direzione est (Castelverde, Collatina) già servite dal treno da cui scende.

Non sarebbe opportuno, sempre se tecnicamente possibile, far proseguire almeno alcuni convogli verso Roma Tuscolana/Ostiense o Termini, in modo da permettere a una maggiore quantità di utenza di salire alla stazione Prenestina per raggiungere il centro? Anche i passeggeri degli autobus scesi al nuovo capolinea e non più a l.go Preneste avranno a disposizione un treno diretto in centro. Se non si terrà conto di queste considerazioni la Stazione Prenestina rischia di diventare una "cattedrale nel deserto" con i suoi parcheggi di scambio, strade e quant'altro.

Fabio Di Berardino

Corridoio dell'immobilità

Perché non si istituisce un premio per chi riesce a gettare più soldi dalla finestra facendo più danni possibili? Per la prima edizione propongo quel cervellone che ha progettato (e purtroppo lo stanno realizzando) il corridoio di viale Togliatti che dovremo ribattezzare "corridoio dell'immobilità". Perché, visti i disagi, *Abitare A* non riapre il dibattito?

S. B.

Associazione I.C.S. Istituto per la cultura e il sociale

Sono aperte le iscrizioni ai nuovi CORSI

Per informazioni e adesioni: Tel. 06 299910-328 4175677
340 9694420 ist.cultura-sociale@libero.it - www.ics.roma.it

✿ **Corsi di lingue** (vari livelli) inglese, francese, spagnolo, tedesco, russo, giapponese.
✿ **Attività per bambini:** laboratori musicali/artistici. Inglese, Italiano per stranieri, Giochi teatrali e Fiaba, Danza
✿ **Grafologia**
✿ **Teatro:** laboratori per ragazzi ed adulti. ✿ **Dizione**
✿ **Yoga**
✿ **Moda e figurino**
✿ **Scenografia e arredamento**
✿ **Sceneggiatura cinematografica**
✿ **Musica:** canto, chitarra, tastiera
✿ **Scuola di fumetto:** corsi per bambini e adulti
✿ **Pittura:** tempera, acquerello, acrilico, olio
✿ **Arte del gioiello:** modellazione con cera
✿ **Storia dell'arte:** visite guidate
✿ **Fotografia**

LEZIONI INDIVIDUALI/COLLETTIVE discipline scientifiche ed umanistiche

Ogni: martedì, mercoledì, giovedì ore 16,30-20,30
nella **Scuola Piranesi via Luchino Dal Verme,109** *(largo Preneste/Malatesta)*

ARREDAMENTI® F.lli CUTINI S.r.l.
ROMA • FABBRICA PROPRIA

ESPOSIZIONE e SEDE:
Via Luca Ghini, 85
Tel. 06.2305.522-066
Fax 06.2300019

noi arrediamo il tuo ambiente

NEGOZIO:
Via Casilina, 979/e/f
Tel. 06.2307197

STABILIMENTO
Via degli Olmi, 86

www.cutini.it
e-mail cutini@cutini.it

"Pagososta" con un sms

Nuovo servizio realizzato dall'Atac

Dal 16 ottobre è possibile pagare la soste nelle strisce blu con un sms.

Il nuovo sistema "Pagososta" realizzato dall'Atac, in collaborazione con il gruppo Ribes Informatica, consente il pagamento del parcheggio tramite sms, via Internet o con chiamata telefonica.

Il pagamento effettivo può essere eseguito con carta di credito oppure con addebito su conto corrente bancario tramite RID (Rimessa Interbancaria Diretta). Ricevuto il pagamento, "Pagososta" elabora e invia ogni mese la fattura, all'indirizzo di posta elettronica di ciascun utente (gratuitamente), o per posta (costo invio 1 euro).

Per usare il servizio bisogna iscriversi, al contact center Atac o sul sito www.atac.roma.it. L'attivazione sarà comunicata all'utente con un sms e un'e-mail, inviati ai recapiti forniti durante la registrazione. Fatta l'iscrizione, dal sito Atac si potrà accedere all'area riservata e gestire la propria utenza, verificando tempi e costi delle soste.

"Pagososta" migliora anche il servizio degli ausiliari del traffico che potranno, grazie ai nuovi palmari forniti da Atac, verificare in tempo reale la regolarità della sosta e dei permessi. In caso di mancato pagamento, o di tempo scaduto, la contravvenzione sarà trasmessa – pure in tempo reale – al sistema centrale, abbreviando i tempi e riducendo i margini di errore sulle multe.

Possibile la scelta tra due profili tariffari differenti: "Base" e "Avanzato". Il primo abilita una sola targa abbinabile a più numeri di cellulare; con il secondo, invece, si possono abilitare più targhe collegate a più numeri di cellulare. Un optional, inoltre, permette di ricevere un sms di avviso della scadenza della sosta.

Info: numero verde Atac 800-431784 (dal lunedì al sabato, festivi esclusi, h. 8-20), contact center 06-57118333 (dal lunedì al venerdì 9-17), www.atac.roma.it.

1.576 euro di debito a testa

È quello della Sanità nel Lazio

Come saldare 10 miliardi di debiti della sanità del Lazio? Questo è il problema.

"Ogni cittadino del Lazio, bambini compresi – affermano i sindacati in una nota – ha ricevuto in eredità dall'amministrazione Storace 1.576 euro di debito per il buco prodotto nella Sanità. Ora il rischio è il declino economico e produttivo di una regione costretta solo a saldare i debiti."

"Una situazione di una gravità inaudita per cittadini e imprese" ha fatto eco il sindaco di Roma Walter Veltroni. L'assessore regionale al Bilancio Luigi Nieri è dell'avviso che non si può agire solo sulla leva fiscale, infatti, secondo l'assessore, le famiglie romane e il sistema produttivo non lo reggerebbero.

Secondo De Lillo (Forza Italia) "la Giunta scarica sul centrodestra la responsabilità del deficit Sanità" e gli fa eco Luciano Ciocchetti dell'Udc: "Siamo di fronte ad un tentativo maldestro di drammatizzare il deficit: il debito sanitario è in queste condizioni da 20 anni."

Ma chi paga?

Per Paolo Cento, sottosegretario all'Economia "è auspicabile che il governo si incarichi di trovare una soluzione", ma è contraddetto dal ministro per gli Affari regionali Linda Lanzillotta "ognuno, ai vari livelli, deve saper gestire le proprie pesanti eredità: ciascun livello istituzionale è responsabile di ciò che fa." Come dire noi paghiamo l'eredità di Berlusconi a livello nazionale e voi quelle di Storace a livello regionale.

Mario Di Carlo, capogruppo della Margherita replica: "Stia tranquilla, il debito lo gestiremo noi e lo pagheranno i cittadini del Lazio, però chiediamo al governo che ci consenta di spalmare il debito in almeno 40 anni e che estenda al Comune i benefici offerti dalla legge Roma Capitale." Di Carlo è dell'idea che "si debba anche procedere alla vendita del patrimonio delle Asl e naturalmente diminuire gli sprechi."

Il premio Biblioteche di Roma

4° edizione del Premio Biblioteche di Roma per la narrativa e la saggistica, fondato sull'attività di 22 circoli di lettura (450 persone), in collaborazione con critici letterari del comitato scientifico, che danno vita ad iniziative in tutto l'arco dell'anno e intervengono attivamente nella vita culturale delle biblioteche. L'edizione 2006, che inaugura la sezione internazionale del premio, ha visto la partecipazione della giornalista Paola Saluzzi, del Presidente delle biblioteche Igino Poggiali, dell'Assessore alle politiche culturali del Comune di Roma Gianni Borgna e del Cons. Paolo Masini (per info: www.bibliotechediroma.it).

Atelier Sartoria
La Sposa di Maria Pia
Creazioni uniche per momenti indimenticabili

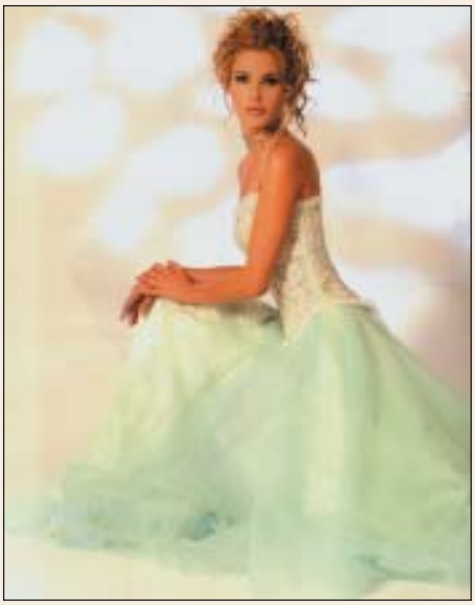

Abiti unici
e personalizzati
Collezione 2007

Inoltre le firme più prestigiose:
SPOSA Rosa Clarà - Cotin - Giardini di Lillà - Dalin - Cymbeline
Le Spose di Carmen - Miss Kelly
Aire - Galizia - Archè
Two By Rosa Clarà
CERIMONIA uomo-donna
paggetta
ACCESSORI Intimo, scarpe, acconciature, porta fedi

SI RICEVE PER APPUNTAMENTO

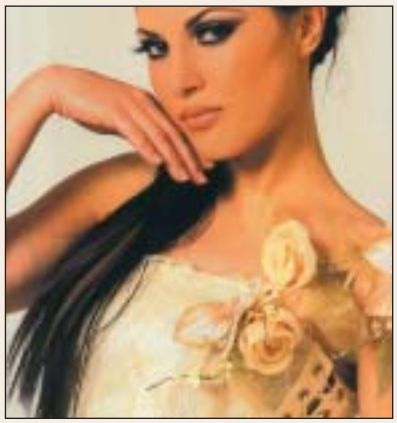

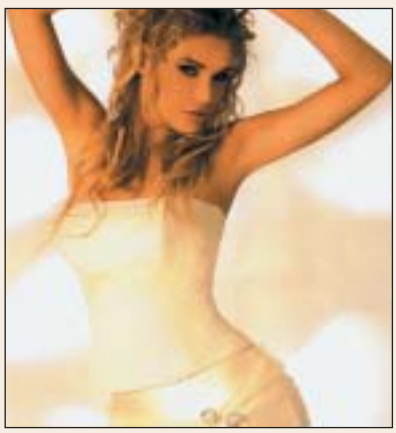

www.lasposadimariapia.com
e-mail lasposadimariapia@hotmail.com
La Sposa di Maria Pia è in p.le delle Gardenie 20 - Tel. 06 2414819 - Fax 06 24410666